EL DIARIO PALENTINO

Fundado en 1882 y 1890

N.º REFUNDIDO 5.370

TELEFONOS
1526 IMPRENTA
1353 REDACCIÓN
2006 ADMINISTRACIÓN

EL DIA DE PALENCIA

Depósito Legal P—2—1958

(Franqueo concertado)

DIRECCIONES
DIRECCIÓN Y TALLERES: MAYOR, 147-151
APARTADO DE CORREOS, 17

VIERNES 11 JULIO 1958

EDICION MADRUGADA

1'20 pts.

Préstamo de 13.445.000 dólares a España

Una boda saltando en el aire

En Turín se ha celebrado una boda original que ha constituído un emocionante espectáculo. El novio y la novia se lanzaron al aire en paracaídas haciendo honor a la profesión de él. Pero el sacerdote que había de bendecir la unión para no ser menos que los contrayentes también se lanzó al aire desde un avión con paracaídas. Luego tuvo lugar la ceremonia del enlace con flores, anillos y todo lo demás ante el altar. En la foto vemos el momento de la ceremonia religiosa

Concertado con el Export-Import Bank de Wáshington

Madrid, 10. — El Gobierno español queda autorizado para concertar con el Export-Import Bank, de Wáshington, un acuerdo de préstamo por el equivalente en pesetas de 13.445.000 dólares con un plazo de amortización de 30 años y un interés anual del 4%, si la devolución es en dólares, y del 5 por 100 si es en pesetas, á opción del Gobierno español. El principal de este préstamo se reembolsará mediante pagos semestrales a partir del cuarto año después del final del mes en el cual el primer adelanto sea hecho por el Export-Import Bank al Gobierno. Los intereses comenzarán a devengarse al final del mes en el que se haga el primer adelanto por el Export-Import Bank al Gobierno español, siendo pagaderos semestralmente a partir del sexto mes después de tal fecha.—Cifra.

El nuevo Embajador de Marruecos en Madrid

Tetuán, 10.—El nuevo embajador de Marruecos en España, Taieb Bennuna, ha salido este mediodía en avión desde Tánger con dirección a Madrid.—Efe.

CALIDO SALUDO DEL NUEVO EMBAJADOR AL CAUDILLO Y AL «NOBLE PUEBLO ESPAÑOL»

Barajas, 10.—El nuevo embajador de Marruecos en España, Sid Taieb Bennuna, ha llegadoó en avión procedente de Tánger, a las 15'20 horas, acompañado por su esposa.

Fué recibido al pie del avión por el inspector general de servicios del Ministerio de Asuntos Exteriores, don Roberto de Satorres, en nombre del ministro; el introductor de embajadores Barón de las Torres, director de Asuntos Políticos de Africa, del mismo departamento, don Eduardo Ibáñez; segundo jefe de protocolo, señor Espinosa; embajadores de la Arabia Saudí y Túnez, encargado de Negocios de la República Arabe Unida, señor El Hussein; encargado de Negocios de la Embajada Marroquí, señor Dris Benyelun y alto personal de la misma embajada, así como el encargado del Consulado marroquí en Madrid, señor Ben Ooda y otras personalidades.

Terminadas las presentaciones y saludos de bienvenida, el nuevo embajador marroquí hizo al redactor diplomático de la Agencia «Efe», las siguientes declaraciones:

«En estos momentos en que piso tierra española, doy mi más cálidos saludos al Caudillo y Jefe del Estado español, Generalísimo Franco, a los miembros de su Gobierno y al noble pueblo español en general. Vengo animado por los mejores propósitos, por encargo expreso de Su Majestad el Sultán, para estrechar aún más, nuestras cordiales relaciones, que siempre han existido por razones de historia y de situación geográfica. Pido al Todopoderoso que inspire y anime a los hombres en la noble empresa a que todos aspiramos con la más buena voluntad».—Cifra.

Vestida así se casó Alejandra de Torlonia

Aunque la boda se llevó con gran secreto, no faltó, en el enlace de Alejandra de Torlonia, con Clemente Lequio, la fotografía que recordará el instante: Fotografía que ha tardado en darse a la publicidad, y por la que hoy nuestras lectoras podrán enterarse del vestido que llevó la princesa. Un modelo de sencillez y buen gusto.—Foto Fiel

Sube la peseta en el mercado libre

Tánger, 10.—La peseta ha vuelto a dar un salto ascendente en la Bolsa libre, ganando ocho puntos en las últimas 24 horas.

En relación a la cotización de hace 15 días, la peseta ha ganado 26 puntos. Las monedas fuertes, como el dólar, han bajado tres enteros.

Ocasionamente, la peseta, en el verano, gana en Tánger, muchos puntos, pero este año parece que va a batir todas las marcas, ante el intenso paso de turistas hacia España.

La tercera batalla "contra la montaña" también fué para BAHAMONTES

BAHAMONTES

El toledano coronó en primer lugar los dos puertos puntuables de ayer

Darrigade

ganó la etapa al "sprint" sobre un gran pelotón

(Información en 4.ª y 6.ª planas)

Rusia defenderá a Alemania Oriental contra Occidente

Ha dicho Jruschof en su visita a los comunistas germanos

Berlín, 10.—El primer ministro soviético, Nikita Jruschof, apoyó decididamente ayer a los dirigentes stalinistas de la Alemania oriental y vituperó a lo que calificó «de comunismo nacional» por tratar de deponerlos. En su discurso, pronunciado en Bitterfeld, dijo que el bloque soviético está unido tras el dirigente del partido alemán, Walter Ulbricht, y defenderá a Alemania oriental contra Occidente. A lo largo del mismo se atacó virulentamente a Yugoslavia por «sus falsas doctrinas antimarxistas», añadiendo que el «revisionismo yugoslavo está perjudicando el Movimiento comunista internacional. «El revisionismo —advirtió— condujo a la revolución húngara».—Efe.

LOS PROBLEMAS AGRICOLAS

Berlín, 10.—El primer ministro soviético Nikita Jruschof, ha pronunciado un discurso ante los labradores de una granja colectiva de Brehna, en el curso del cual señaló, que conocía por propia experiencia, los problemas agrícolas, ya que no en vano es hijo de un aldeano ruso, habló de la importancia de los piensos. Su discurso fué el «manual del perfecto agricultor», no hizo la menor propaganda política, excepto al referirse a los llamados «piensos con mezcla de paja corta», más beneficiosos según Jruschof que los mezclados «con paja larga», que, afirmó, constituyen una de las bases del éxito en las granjas colectivas soviéticas.—Efe.

ATAQUE A LOS COMUNISTAS YUGOESLAVOS

Berlín, 10.—En su discurso de apertura del V Congreso del partido comunista de Alemania oriental, Ulbricht, después de atacar al «comunismo nacionalista yugoeslavo», dijo que el bloque comunista oriental desea mantener buenas relaciones con Yugoslavia.

Ulbricht pidió el establecimiento de una zona «desatomizada» en el centro de Europa y dijo que esta cuestión deberá ser una de las principales en el orden del día de la proyectada conferencia de alto nivel. De acuerdo con esto, insistió en que debe llegarse a un acuerdo entre las dos Alemanias para prohibir el establecimiento de bases de proyectiles y cohetes en todo elterritorio alemán; prohibir las armas atómicas e impedir el vuelo de aviones aliados con otras armas atómicas a bordo, sobre Alemania. Por último, preconizó un pacto de no agresión entre los países que integran la OTAN y las naciones del pacto de Varsovia.—Efe.

Colaboradores de DIARIO - DIA

DOÑA PRUDENCIA, DEBE VERANEAR

Por Evaristo Acevedo

El hombre de ciudad suele considerar al campo como un pedazo grande de tierra lleno de hormigas por todas partes, especialmente útil para comer filetes empanados y tortilla de patatas. Para su faja interna, el hombre del campo imagina la ciudad cual aglomeración de ministerios que es preciso visitar de día, descansando por la noche en las butacas del teatro Martín. Estas concepciones, incompletas igual que la sinfonía de Schubert, cooperan al distanciamiento psicológico que separa a la ciudad del campo, al campesino del oficinista, al gato de la vaca.

Convendría estrechar lazos con el campo, aunque no mucho para evitar que se ahoguen las cosechas. Y la «Campaña de la prudencia, que tan beneficiosos resultados para los radiadores de automóviles, narices de conductores y músculos peatónicos, produce en las capitales, podría ser excelente punto de partida.

Los accidentes de circulación no son exclusivos de la capital. También las carreteras, butaca cero del maravilloso paisaje ibérico, conocen las dolorosas picaduras de las motos, el felino y malvado deslizar de los «haigas», el trepidante ronroneo del camión insaciable y cruel.

A diario mueren centenares de gallinas prematuramente aplastadas por neumáticos «Michelín». Podían haber seguido dando a la patria docenas y docenas de huevos fresquísimos, pero la fatalidad trunca el laborioso porvenir de tan excelentes fabricantes de yemas. Miles de vacas que caminan por los terruños hispánicos con la ingenuidad característica de su especie, experimentan dolorosos sobresaltos en sus nobles ubres al ver cómo pasan, rozándolas los cuernos, vehículos a endiablada velocidad. Esto trastorna la normal elaboración de sus jugos lácteos y terminan siendo víctimas de una forma especial de alergia: la alergia al ordeño. El resultado es que se pierden anualmente varios millones de litros de leche.

También los campesinos, esos honrados y sudorosos campesinos españoles que saben liar, con resignada filosofía, las estacas que adquieren en los estancos, padecen múltiples molestias circulatorias. Cuando están tranquilamente mirando al sol, en dificilísimo cálculo de la hora exacta, pasan polvorientos coches de línea y tienen que tirarse urgentemente a las cunetas para salvar sus vidas y evitar que los rebaños queden en triste orfandad. ¡Cuántas boinas desaparecen en tan tristes trances, perdidas para siempre entre los altos, rubios, geórgicos trigales! Que nadie juzgue insignificante este detalle. En la escueta economía del agro, la pérdida de una boina constituye grave quebranto financiero. Reponerla es un problema. Y el rudo campesino sufre, pues conoce los riesgos de permanecer con la cabeza descubierta de sol a sol.

Antes de que llegue el agobiante calor, ¿no podría prepararse el veraneo de doña Prudencia? Junto a los árboles, frente a los arroyuelos murmuradores, encima de los chopos, deben colocarse alegóricos carteles con hermosísimas leyendas: «¡Prudencia! una gallina aplastada son muchas tortillas muertas para siempre». «¡Moderar la marcha! Al final de una curva puede pastar una vaca. No olvides que las vacas de hoy son la leche condensada del mañana».

Por su parte, los secretarios de Ayuntamientos podrán repartir boinas a los campesinos, pronunciando elocuentes discursos sobre la conveniencia de llevar la derecha en las cunetas y no formar tertulias en el centro de las carreteras.

Acabamos de estrenar el verano, pero las cosas deben hacerse con tiempo para que salgan bien. La «Campaña de la prudencia» hay que llevarla al campo urgentemente. Conviene ir señalando rutas y cursar las órdenes oportunas.

Exclusivo para EL DIARIO PALENTINO-EL DIA DE PALENCIA

(Prohibida la reproducción)

Un proyectil-cohete "Thor-Able" con un ratón vivo

Ha sido lanzado por las fuerzas aéreas norteamericanas

Cabo Cañaveral (Florida). (Urgente), 10.—Las fuerzas aéreas han lanzado al espacio un proyectil-cohete «Thor-Able», en cuya punta ha sido colocado un ratón vivo.

El cohete consta de dos fases, la última de las cuales es la portadora del animal, que habrá de recorrer 8.800 kilómetros, sobre el Océano, antes de caer.

El propósito del lanzamiento es comprobar si después de rebasar la atmósfera de la tierra, el animal regresa vivo del espacio.

El lanzamiento se llevó a cabo, a las 2'40 de esta madrugada. La primera fase del cohete se quemó con éxito en dos minutos y 40 segundos, dando paso a la segunda.

Si todo marcha bien, en Wáshington será anunciado oficialmente si la punta del proyectil ha sido recuperada.

El cohete caerá en un punto situado sobre el Atlántico Sur. A unos 16.600 kilómetros de la costa de Africa.—Efe.

PILOTO DE UN REACTOR, MUERTO

Tucurcari, 10. (Nuevo Méjico).—Ha resultado muerto el piloto de un Lockheed U-2, a reacción, que realizaba un vuelo de reconocimiento a gran altura, y que se ha estrellado a unos 30 kilómetros de esta localidad.

Es el segundo de esta clase de aparatos que se estrella en esta región en el curso de 24 horas.—Efe.

La IX Feria de Muestras de Bilbao se celebrará en Agosto próximo

Instalada en los mismos locales que el certamen del pasado año, registrará interesantes mejoras en sus instalaciones

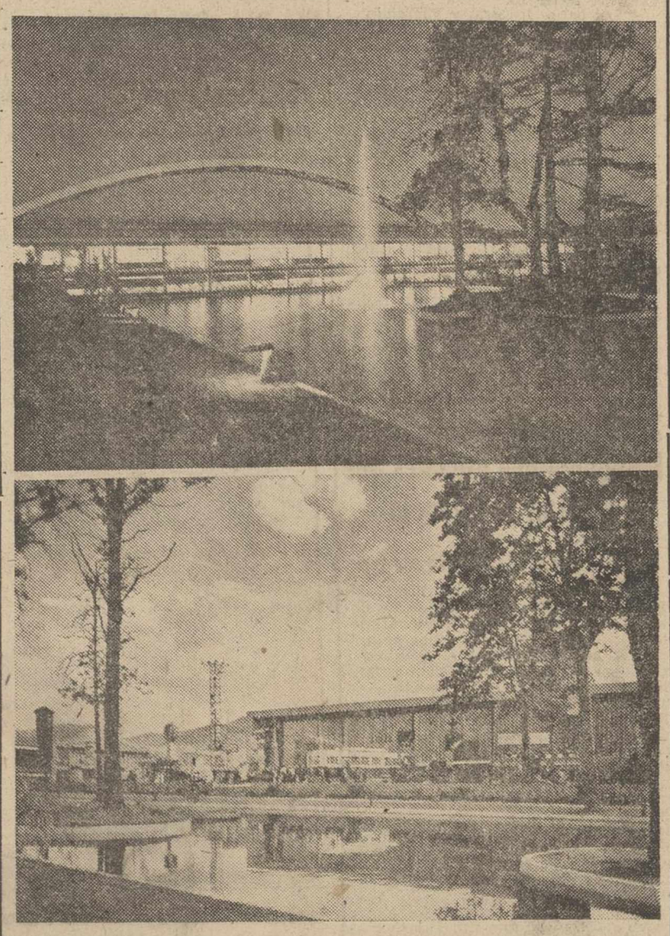

En el próximo mes de agosto, entre los día 11 al 31, tendrá lugar en la industriosa ciudad de Bilbao la IX Feria de Muestras, y será emplazada en los mismos locales en que se instaló el Certamen el pasado año, incrementado en una superfice útil de 8.000 metros cuadrados, perteneciente a un gran pabellón, junto al de la Industria Pesada.

La VIII Feria de Muestras de Bilbao constituyó en 1957 un rotundo éxito, tanto por los visitantes que a ella acudieron, como por el emplazamiento, instalaciones y manifestaciones industriales expuestas. Es de esperar que la Feria IX supere el éxito del pasado año, ya que, aparte del incremento citado, en los terrenos de emplezamiento, se han de llevar a cabo interesantísimas mejoras de ornato, iluminación, etc.

Los grabados que acompañamos ponen de manifiesto dos vistas parciales de las instalaciones de la VIII Feria de Muestras, de Bilbao, que funcionó entre los días 11 y 31 de agosto del pasado año.

5 noticias de color

1) Un gordo fenómeno

Bremen (Indiana), 10.—Los médicos de un hospital se han negado a admitir a un enfermo grave a causa de estar demasiado gordo para poder ser instalado en el interior del centro sanitario.

Se trata de Robert E. Hughes, de 32 años, que pesa 482 kilos y 445 gramos, que en una ambulancia especial fué llevado al pequeño hospital de esta ciudad para ser sometido a un tratamiento contra el sarampión, complicado con una afección cardiaca.

Los doctores, después de ver al paciente, aconsejaron que permaneciera en la ambulancia, ya que les era imposible hacerle pasar por las puertas del hospital y que, aun en caso de poder hacerlo, no cabría en los ascensores, ni había cama con resistencia bastante para sostener aquella mole.

En vista de ello, la ambulancia quedó aparcada detrás del edificio, montándose un servicio de guardia de tres doctores para tratamiento del enfermo.

Hughes, en 1956, con un peso de 471 kilos, 573 gramos, dejó su granja de Flashock, en Illinois, y en un avión de carga fletado para él solo se trasladó a Nueva York, con un agente publicitario para tomar parte en la televisión, pero más tarde se dedicó a exhibir por pueblos y ciudades su cintura de tres metros y sus biceps de un metro.—Efe.

2) La ballena gigantesca

Arrecife de Lanzarote, 10.—Se encuentra en esta localidad el pescador Eusebio Carvayo, que forma parte del equipo de diez hombres, que en la actualidad procede a descuartizar la gigantesca ballena aparecida en la isla de Fuerteventura.

Este pescador ha declarado que el cetáceo fué divisado desde tierra debatiéndose desesperadamente. Quedó varado en la playa al bajar la marea y murió horas después. La boca de la ballena tiene tres metros de longitud y dispone de numerosas piezas dentarias, algunas del tamaño del cuerno de un novillo.

Un técnico que ha visitado el lugar del hallazgo estima el valor del mamífero en 600.000 pesetas. Es probable sea adquirido por una fábrica de subproductos de la pesca. Otro ejemplar, de menor peso, varado en la costa de la isla de Lanzarote, hace muchos años, fué aprovechado aquí industrialmente. El cetáceo aparecido ahora en Fuerteventura se supone estaba enfermo, pues no presenta ninguna herida ni arpón clavado en su cuerpo.—Cifra.

3) Curiosas "reformas"

Londres, 10.—Cuando los hermanos Dennis y Martín O'Brien alquilaron un pequeño comercio en la calle principal de Port Talbot, en Gales, nadie sospechó sus intenciones.

Ahora, acaban de ser detenidos, una vez descubiertas aquéllas por la policía.

Sus intenciones fueron descubiertas porque, como todo delincuente, cometieron una sola equivocación: se olvidaron de pagar parte del alquiler y cuando el propietario del establecimiento, William Morgan, acudio al comercio para cobrar la renta, se vió obligado a llamar a la policía, que intervino inmediatamente.

Los hermanos O'Brien habían excavado un túnel que iba, desde la tienda hasta el Midland Bank, banco situado en la acera de enfrente, que pensaban robar en día de fiesta.

Poco después de alquilar el establecimiento, colocaron un cartelito en la puerta principal, que decía: «Cerrado mientras se llevan a cabo reformas». Para que desde el interior nadie pudiese ver las obras, pintaron de blanco el escaparate.

Mientras, en el interior, los hermanos Dennis y Martín, trabajaban febrilmente para tener terminado el túnel la víspera de un día festivo, señalado de antemano por ambos para perpetrar el robo.

Han sido condenados a cuatro años de cárcel.—Efe.

4) El niño Antonio Rivera conseguirá su sueño

Barajas, 10.—Para visitar al Papa ha salido en avión hacia Roma, el niño Antonio Rivero, huérfano de padre y madre, que está acogido en el Colegio de San Fernando, que sostiene la Diputación Provincial.

Como se recordará, el niño dirigió hace algún tiempo una emocionante carta a Su Santidad, diciéndole «que había aprendido pronto a escribir para hacerle llegar su cariño y el de todos los niños españoles». La revista «Pax» organizó una suscripción entre sus lectores para costear al niño el viaje a la Ciudad Eterna.

Antonio Rivero, que fué despedido por el director y profesores del Colegio, ha sido confiado al cuidado de las azafatas del avión hasta su llegada a Roma.—Cifra.

5) El "robot" de la circulación

Madrid, 10.—El nuevo sistema para la regulación del tráfico urbano inventado y patentado por don José Román Solano Colet, secretario del Ayuntamiento de Vallirana (Barcelona), fué dado a conocer ayer a las personalidades municipales de la capital. Hoy, el señor Solano celebrará una extensa conferencia con los técnicos, para exponerles las ventajas que entraña su novísimo invento.

El invento es el siguiente:

—«En un punto neurálgico de la ciudad, en el centro de un cruce urbano, se instalará un robot de madera, hierro o plástico, en cuya mano derecha tendrá un disco eléctrico que funcionará automáticamente con los colores internacionales del tráfico. La altura de dicha figura tiene que ser forzosamente la correspondiente a su principalísima misión, es decir la justa para que pueda ser vista fácilmente por los circulantes, especialmente los conductores de vehículos. Este robot —continuó diciendo— tendrá un movimiento giratorio completo y en sus cuatro cuartos de vuelta, dirigirá el paro y paso de vehículos y transeuntes; al propio tiempo que, encenderá las luces de las barreras proteccionistas, con lo que los peatones y automovilistas verán los cambios y direcciones por seguir en sus diferentes rutas». Refiriéndose a las luces de los semáforos, el señor Lozano se expresó así: «He tenido en cuenta no despreciar los estudios realizados y puestos en práctica en todo el mundo. He partido de la base de su aprovechamiento, pero en lugar de situar los semáforos a una altura determinada, he creído oportuno y práctico derrumbarlos y repartirlos en forma de losetas por todas los vías públicas o cruces de calles. Puede decirse que tanto los peatones, a quienes principalmente dedico este sistema, como a los conductores de coches, podrán ver a sus pies la ordenación por seguir y la que siempre les indicará previamente el robot de referencia».—Cifra.

M.C.D.2022

PALENCIA AL DIA

En plena "season"

En nuestra Redacción hemos recibido el siguiente despacho telegráfico: «Llego por fin. Retiren mantas de Palencia. Stop. Sudarán resfriados rápidamente. Stop. Renueven pedidos aspirinas para después Santiago Matamoros. Stop. Traigo pocas «chichas». Stop. Fastidiáronme con las atómicas. Stop. En playas Cantábricas están que braman. Que se «chinchen». Stop. Saludos afectuosos a todos palentinos que apenas me conocen de visita. Don Verano Mentirijillas».

¡Bueno!... Pues ya iba siendo hora porque todos estamos escamados con el bonito jeroglífico del termómetro. Se quita uno el chaleco a mediodía y al atardecer se levanta un cefirillo alevoso que ataca sañudamente como un bisturí penetrante en el quinto espacio intercostal. ¡Las bromas de nuestro clima ha agravado este año con el desplazamiento de «iceberg» gigantes, la inmovilidad de los anticiclones —que deben ser unos tranquilos— y el desplazamiento de las borrascas de origen atlántico!

Con este verano de «pega» no hemos tenido tiempo de inspeccionar las obras de transformación, del «Sotillo de los Canónigos» en Parque Rústico y el acondicionamiento de los baños proletarios en la pesquera del Buen Consejo.

Ya les tendremos informados de este asunto... en días sucesivos.

Dialoguillo entre vendedores ambulantes de helados:

—Esto era la ruina, colega... Llevamos mes y medio que no vendemos una escoba. Quiero decir, una olea con mantecado.

—¡Si es que somos unos «despistaos»! Hace falta estar «chalaos» para dedicarse a este negocio en Palencia. Aquí van mucho mejor las castañas «asás» y calentitas.

—¡Natural!... Como que esas se pueden vender igual por San Antón que por San Antolín. Pero ¡los helados!...

—¡Los helados muchas tardes somos nosotros!...

—Menos mal que ya viene el verano. ¡Arriba los corazones!...

—Viene, pero, ¿cuánto durará?...

Apenas se ha iniciado el éxodo veraniego. Palencia está ahora en plena «season» estival. Conciertos musicales jueves y domingos. Verbenas. Pistas de baile funcionando a diario. Terrazas refrigeradas. Desfile casi ininterrumpido de espectáculos. Deportes a todo pasto. Se habla de toros, de fútbol, de ciclismo... Y todas las noches —de nueve a once— hay una deslumbradora exhibición de modelos por la «pasarela de la calle Mayor» que rians ustedes de «Miss Europa» y aun de «Miss Universo».

¿Quién puede pedir más?

El verano en Palencia, como suele decir el Marqués de la Valdavia refiriéndose a Madrid, no tiene más que un inconveniente: que por las noches refresca demasiado.

Resumen de actualidad: Sesión de la Diputación para despachar asuntos de trámite. En el «Muni» no pasa nada. Ayer no se ha registrado ningún accidente grave de circulación. Tampoco hay «gamberros» multados. En fin, un día con personalidad. ¡Ah, y en Pamplona siguen bailando!...

TRIBUNALES

JUZGADO DE INSTRUCCION. — Por haber sido promovido a la categoría de Magistrado de ascenso y destinado a la Audiencia Provincial de Pontevedra, ha cesado en el desempeño del cargo de Magistrado-Juez de Instrucción de esta capital, el Ilmo. Sr. D. Bienvenido Guevara Suárez, habiéndose encargado, interinamente, del despacho de dicho Juzgado, el señor Juez Municipal, don Juan José Ortega Lamadrid.

DIARIO DE AVISOS

FARMACIAS DE GUARDIA.—Durante la semana están de guardia las Farmacias de don Alberto Torres (Mayor, número 2), don Mariano Atienza (Mayor, número 45), y don Anastasio Arenal (Paseo del Otero, número 19).

REGISTRO CIVIL

NACIMIENTOS. — María Carmen Monge Santos, de Delfín y Josefa, Residencia Ramírez; Francisco Javier Villamediana Bercianos, de Claudio y Angela, Mallorca, 20; Antonio Castañeda González, de Emilio y Luz Divina, Las Palmas, 14.

CUPON PRO CIEGOS

Lista del número premiado del «Cupón Pro Ciegos», correspondiente al sorteo celebrado el día 9 de julio de 1958.

Premiado con 250 pesetas, número 524, y con 25 pesetas, todos los terminados en 24.

PLENO PROVINCIAL

Acuerdos de la Diputación

Sesión ordinaria del día 8 de julio de 1958.

Bajo la presidencia del Ilmo. señor don Guillermo Herrero M. de Azcoitia, celebró sesión ordinaria el Pleno de la Excma. Diputación, con asistencia de los diputados señores Alonso Rodríguez, Ortega Gato, De la Mora Manrique, Díez Pastor, González Gutiérrez, González Tejerina, Martínez Llamazares y Gutiérrez Serna, y como asesores el Interventor y el Secretario de la Corporación.

Se aprueba el acta de la sesión anterior por unanimidad.

DISPOSICIONES OFICIALES. — Queda enterada la Corporación de las disposiciones oficiales publicadas desde la última sesión y que afectan a servicios provinciales, acordando pasen a los Negociados correspondientes, para cumplimiento.

CORRESPONDENCIA. — Se da lectura a la carta que el delegado de la Cruz Roja Polaca en España, dirige a la Presidencia dándole cuenta de la celebración de una rifa benéfica en combinación con el sorteo de la Lotería Nacional para recaudar fondos con destino a la ayuda a los refugiados polacos en España, acordándose hacerle saber que cuenta con el apoyo moral para tan desinteresada obra, lamentando no poderle prestar otra clase de ayuda.

Queda enterada también la Corporación de la Circular número 7 del Ministerio de Educación Nacional sobre Construcciones Escolares.

DECRETOS DE LA PRESIDENCIA. — La Corporación en Pleno, ratifica los decretos dictados por la Presidencia desde la última sesión.

RECURSO ECONOMICO. — Queda enterada la Diputación de la resolución recaída en el recurso interpuesto ante el Tribunal Económico Administrativo Provincial contra la liquidación de la Administración de Rentas Públicas por rentas de trabajo en el Servicio de Recaudación de Contribuciones del Estado en el año 1957, acordándose por unanimidad y de acuerdo con el informe del Oficial Letrado, recurrir ante el Tribunal Central.

DENOMINACION MUNICIPIO, VAÑES. — Por el señor Alcalde Presidente del Ayuntamiento de Vañes, se solicita que por la Corporación se emita el informe preceptivo en el expediente que se tramita solicitando el cambio de nombre del citado Ayuntamiento de Vañes por el de Valsadornin, teniendo en cuenta que aquél ha desaparecido, acordándose por unanimidad que se proceda a emitir el informe reglamentario.

SUMINISTRO DE CARBON. — Queda enterada la Corporación de haber resultado desierto el concurso convocado para el suministro de carbón, ratificándose el Decreto del Ilustrísimo señor Presidente en el que así se declaraba y facultándole para llevar a cabo las gestiones precisas para la obtención del carbón necesario.

Al mismo tiempo se faculta a la Presidencia para que se proceda a la adquisición de la leña necesaria, ratificándose el Decreto dictado sobre este particular.

CERTIFICACIONES DE OBRAS. De acuerdo con los informes emitidos por el Negociado de Intervención y Comisiones de Hacienda y Obras, se aprueban las certificaciones de obra ejecutada durante el mes de junio último en la construcción y conservación de caminos vecinales y carreteras provinciales por un importe de 108.596'16 pesetas, con cargo a la subvención del Estado, y 556.659'88 pesetas, con cargo a fondos provinciales.

LINEAS ELECTRICAS. — Se informan favorablemente de acuerdo con el emitido por el Ingeniero Director de Vías y Obras, el proyecto presentado por Electra Popular Vallisoletana S. A., solicitando autorización para la construcción de una línea de transporte de energía eléctrica a 46 kv. Valladolid-Palencia-Burgos, y el proyecto presentado por don Martín Calvo, solicitando autorización para la construcción de una línea de alta tensión y centro de transformación para electrificación agrícola, en el término municipal de Cordovilla la Real.

CAMINO NOGALES. — Por el Alcalde de Alar del Rey, se solicita el arreglo del camino de Nogales de Pisuerga a la carretera de Dueñas a Santander, a base de riego bituminoso; la Corporación acuerda demorar la ejecución de dicha obra para el próximo ejercicio 1959.

COOPERACION PROVINCIAL. — Se aprueban las certificaciones de obra ejecutada con cargo a fondos de Cooperación por un importe total de 53.588'91 pesetas, en concepto de subvenciones a fondo perdido y 287.189'37 pesetas, por anticipos reintegrables.

CUENTAS 1954-1955. — Se da lectura a la Memoria redactada por el Jefe del Servicio sobre los Planes de Cooperación de 1954 y 1955, acordándose por unanimidad, aprobar tanto la Memoria como las cuentas correspondientes a dichos Planes, a las que se dará la tramitación reglamentaria de acuerdo con la Circular del Servicio Nacional de Inspección y Asesoramiento de 13 de junio último.

DISTRIBUCION DE FONDOS. — Se aprueba la distribución de fondos para el presente mes presentada por Intervención, que asciende a pesetas 2.742.762'46 pesetas, así como la relación de cuentas número 6 comprensiva de 41 asientos por un importe de 582.294'04 pesetas.

CUENTAS DE CAUDALES. — Se aprueban las cuentas de caudales del segundo trimestre del año actual que rinde el depositario de las operaciones de ingresos y pagos verificados en la Caja Provincial de los presupuestos ordinario y del extraordinario de Paro Obrero.

PADRONES ARBITRIOS. — Se aprueba la relación de listas cobratorias que presenta Intervención para hacer efectivo el arbitrio provincial sobre la riqueza de productos agrícolas y ganaderos correspondientes al ejercicio de 1957, por un importe total de 655.163'00 pesetas.

APROBACION DE ORDENANZAS. —Queda enterada la Corporación del oficio del Iltmo. señor Delegado de Hacienda, aprobando la Ordenanza número 7, para la exacción del arbitrio sobre Rodaje y Arrastre por vías provinciales.

SUPLEMENTOS DE CREDITO.— Se da cuenta de no haberse producido reclamaciones contra el expediente número 3 de suplementos de crédito que afectan a varios capítulos y artículos del vigente presupuesto ordinario, por lo que la Corporación por unanimidad acuerda su aprobación definitiva.

Por sólo 3 pesetas al mes, puedes tener los mejores asesores técnicos y jurídicos para tus problemas como agricultor, suscribiéndote a MIES. Apartado 15. Palencia.

Sábado y Domingo en el
PRINCIPAL
¡¡¡Fiesta de la alegría y la risa!!!
DOS UNICOS DIAS DE ACTUACION DE LA COMPAÑIA COMICA de
GUADALUPE MUÑOZ SAMPEDRO
con
PEPE ORJAS
Dos ESTRENOS de DOS EXITOS DE RISA, QUE PRODUCIRAN TORRENTES DE CARCAJADAS.
LA JALEA REAL
y
PEPE ES DON JOSE
Son los títulos de las comedias, que le harán reir hasta enfermar.
ADQUIERA CON TIEMPO SU LOCALIDAD, PARA ASISTIR A ESTAS FIESTAS DE ALEGRIA Y RISA SIN DESCANSO.

Delegación Provincial de Trabajo

Con motivo de la supresión de algunas festividades del Calendario Oficial de Fiestas del corriente año, y el abono de las mismas a los trabajadores, se han suscitado algunas dudas sobre su aplicación.

Respecto del particular, se observarán las siguientes normas:

Primera: Deberá tenerse en cuenta que como consecuencia de la aplicación del Decreto de 23-12-57 de la Presidencia del Gobierno y el del Ministerio de Trabajo de 7-2-58, se aumentan las jornadas reales de trabajo.

Segunda: Las festividades de cualquier carácter, suprimidas, no afectan por igual en cuanto al número a todas las Reglamentaciones.

Tercera: Como consecuencia, deberán abonarse en la forma prevista en las citadas disposiciones, de acuerdo con las jornadas de trabajo realmente aumentadas dentro del año.

Lo que se hace público para general conocimiento y cumplimiento.

Palencia 10 de julio de 1958.—El Delegado de Trabajo, *Antonio Rodríguez Royuela.*

Como continuación al Calendario Oficial de Fiestas de esta provincia, publicado en el «B. O.», de la misma del día 28 de marzo del corriente año, y conforme se preveía en el penúltimo párrafo del mismo, por acuerdo del Consejo de Ministros de 4 de los corrientes, han sido declarados en esta provincia festivos y recuperables los días siguientes:

Palencia, capital: 2 de septiembre, San Antolín.

Barruelo de Santullán: 16 de julio, Nuestra Señora del Carmen.

En toda la provincia: el 4 de diciembre, Santa Bárbara, para las actividades encuadradas en el Sindicato del Combustible.

Lo que se hace público para general conocimiento y a los efectos legales oportunos, debiendo considerarse dichas fiestas como integrantes del referido Calendario.

Palencia, 10 de julio de 1958.—El Delegado de Trabajo, ANTONIO R. ROYUELA.

LETRAS DE LUTO

Hoy, día 11, se cumple el primer aniversario del fallecimiento de don Ramón Gómez de la Mata (que en paz descanse), del comercio que fué de esta plaza.

Las misas que se celebren en la parroquia de San Lázaro (Santa Clara), a las 8'30 y 9'30 de la mañana, así como la de las doce en la Capilla de Nuestra Señora de la Soledad, serán aplicadas por el eterno descanso de su alma.

"RELOJES SUIZOS A PLAZOS Y CONTADO"
Marcas de 1.ª calidad y reconocida solvencia. Garantía hasta 20 años. Pida Catálogo ilustrado
COMERCIAL RELOJERIA SUIZA
Apartado. 66. Zamora

SUCESOS LOCALES

ATROPELLO. — En la Casa de Socorro atendieron al niño Agapito Conde Redondo, domiciliado con sus padres en la Central de Viñalta, quien presentaba diversas contusiones en la cadera derecha y en el antebrazo izquierdo, de pronóstico leve.

Tales lesiones le fueron producidas al ser atropellado cuando montaba en su bicicleta por un turismo, matrícula B. 9802. La bicicleta también resultó con desperfectos, que han sido valorados en 200 pesetas.

VIDA RELIGIOSA

SAN MIGUEL. — La Archicofradía de la S. Esclavitud de N. P. Jesús de Medinaceli, celebra hoy, segundo viernes, su fiesta mensual, con los siguientes cultos:

A las ocho y media de la mañana, Misa de Comunión, que será aplicada por el alma de doña Antonia Rocarol de Araguzo.

A las ocho, Rosario y Ejercicio.

TRIDUO DE FATIMA EN SAN PABLO. — Del 11 al 13, se celebrará en San Pablo un solemne triduo en memoria de las apariciones de Nuestra Señora del Rosario de Fátima, en el mes de julio. Los tres días habrá Rosario de la Aurora, por las calles, a las siete. A continuación, misa de Comunión, con plática.

El ejercicio vespertino, a las ocho. Predicará el R. P. Conrado Alonso, O. P., del convento dominicano de Valladolid.

El día 13, en el acto de la tarde, se dará la bendición individual con el Santísimo a cada uno de los enfermos asistentes.

Los cultos vespertinos serán radiados.

Se invita a todos los fieles y especialmente a los socios de la Legión Blanca, a unirse en este triduo de oraciones por las necesidades del mundo, ante el altar de la Señora de Fátima.

Disposiciones oficiales que afectan a Palencia

Ascensos militares

El «Diario Oficial del Ministerio del Ejército», número 228, de 5 de los corrientes, publica una Orden Ministerial, fechada en 3 de julio actual, por la que se concede el ascenso a Capitán del Cuerpo de Oficinas Militares, al hasta ahora Teniente de referido Cuerpo, don Lauro Blanco Redondo, con destino en las oficinas de la Fábrica Nacional de Palencia.

El Capitán Blanco Redondo, que lleva destinado en esta plaza desde los años inmediatos siguientes a la culminación del Glorioso Alzamiento Nacional, ha venido desempeñando importantes funciones oficiales en la Fábrica Nacional de Palencia, desarrollando una eficaz labor.

En la actualidad está encargado del control inmediato y directo del Economato de aludida Fábrica Nacional, cargo y cometido que simultanea con su misión burocrática en referido organismo oficial.

Asimismo, el «Diario Oficial del Ministerio del Ejército», número 119, de 28 de mayo pasado, publicó otra Orden, en virtud de la cual era ascendido a Teniente del Benemérito Cuerpo de la Guardia Civil, don Jesús Garrido López, siendo destinado como Teniente Ayudante del ilustrísimo señor Teniente Coronel de la 209 Comandancia, a nuestra ciudad.

Al Capitán don Lauro Blanco y al Teniente de la Guardia Civil, don Jesús Garrido, felicitamos muy sinceramente, deseándoles toda clase de aciertos en los cometidos anejos a sus respectivos ascensos.

EL DIARIO PALENTINO-EL DIA DE PALENCIA
El periódico más leído en toda la comarca palentina por su gran información.

Pelikan
GOMA ARABIGA

Industrias Gráficas
DIARIO-DIA
MAYOR, 145-147 • PALENCIA

Cuatro Cantones

El monumento dominicano

Continúa abierta la suscripción para el monumento a Santo Domingo de Guzmán en nuestra ciudad.

Los días pasan con esa parsimonia aparente, pero con una suavidad extraordinaria. Parece que solamente hace un puñado de días era lanzada la iniciativa de erigir este monumento al Santo de Caleruega, y que tardaría en llegar la fecha de ser erigida la estatua, y ahora, no es necesario echar una ojeada al calendario, para darnos cuenta de que escasamente un par de meses faltan para que la estatua del Fundador de la orden de Predicadores se eleve en un lugar bello, estratégico, jardinero y hasta poético, en las inmediaciones del ábside de San Pablo.

El tiempo corre; y con el tiempo, la necesidad de sufragar los gastos de esta erección que es a Palencia y a los palentinos a quienes corresponde, porque con ello es Palencia la que viene a dar contestación, digna, noble, hidalga, amistosa, al paso de Domingo de Gúzmán por nuestra ciudad, no solo dejando la estela de una entrañable popularidad, sino también legándonos la huella estupenda de una de sus fundaciones.

Por ello, la suscripción pro monumento a Santo Domingo no puede detenerse, y así parece que sucede, a juzgar por las relaciones de donantes y donativos que periódicamente suelen aparecer en nuestras columnas.

Robo en la Casa de Dios

El robo es francamente detestable.

Pero cuando en el robo intervienen circunstancias de premeditación, alevosía, etc., la acción denigrante, sube de grado.

Existe otro robo que todavía constituye más horror; es el consumado en los lugares sagrados. El robo sacrílego.

Y aun nos queda, en esta faceta de sustracciones, otro robo, francamente especial: el robo «incauto». Algo parecido al hecho de quitar del medio a una persona, por la sencilla razón de robarle cincuenta céntimos que hacen falta para comprar una caja de cerillas.

Es lo que ha sucedido en la iglesuca de San Cebrián de Buena Madre, en nuestra provincia. Los autores de la sustracción entraron a saco franco en el recinto santo, y se llevaron lo que pudieron. Pero he aquí que Dios ha querido que el valor de lo que se han llevado sea casi nulo.

Estos pobres incautos han ido en busca de mucho dinero..., y de la casa de Dios salieron con la paupérrima cantidad de un par de reales, y —lo que es peor— con un sacrilegio sobre sus espaldas.

El verano oficial

El verano oficial llega.

Porque ya saben ustedes que hay varias clases de veranos: el verano de verdad, que es cuando hace calor, con todas las de la ley; el verano cronológico, que es el que comienza el 21 de junio, aunque nos traspasemos de frío; y el verano oficial, que es cuando los organismos y entidades con sello estatal se toman en serio lo de las vacaciones.

En realidad el verano oficial da comienzo actualmente en España, el 18 de julio, después de cuya jornada conmemorativa, los regidores del país buscan climas y parajes de descanso, para seguir la tarea de gobierno en medio de condiciones gratas.

Sin embargo, por estas fechas de 10 u 11 de julio, las Escuelas de enseñanza primaria (que son los centros docentes que más tardan en dar sus vacaciones) se cierran, como se suele paralizar la Audiencia en su trajín judicial ordinario.

En Palencia, al menos estas fechas son las claves. Ahora los chiquitos de las Escuelas nacionales quedan «sueltos» como la bandada de pajarillos del popular poemilla. Y si a la Audiencia Provincial nos acercamos, contemplaremos, no una inactividad absoluta (porque la Justicia no puede descansar, mientras la injusticia ande suelta), pero sí un simulacro de tranquilidad, que es fruto del verano, sus calores y sus vacaciones.

El verano oficial llega..., coincidiendo con el verano de verdad.

ESCENARIOS Y PANTALLAS

Presentación de la Compañía de Comedias de Tina Gascó en el Teatro Principal

Estreno de "Dos docenas de rosas rojas"

Creemos recordar otra versión de esta misma comedia de Aldo Benedetti que hace años se dió a conocer en España con el título de «Dos docenas de claveles».

La nueva adaptación de esta obra expertamente realizada por Adolfo Lozano Borroy es mucho más afortunada que la anterior porque en esta se ha destacado el fondo humano y psicológico, del problema conyugal, difuminando, en cambio, los perfiles «vodevilescos» que se hacían resaltar en la primera versión.

Benedetti ha abordado el tema de la infidelidad conyugal subjetiva. El adulterio no puede consumarse sencillamente porque el seductor es el propio marido. El mismo, partiendo de un equívoco un tanto artificioso, es el que corteja a su esposa, escudándose en un misterio que enciende la imaginación de la cortejada haciéndole concebir una ilusión engañosa.

En el fondo no puede ocurrir nada grave porque el sujeto activo del posible adulterio no existe. Es sólo un «ente de razón» o, por mejor decir, de fantasía erótica. Y cuando se descubre el equívoco el conflicto se resuelve por su cauce obligado que no puede ser otro que el de una sincera reconciliación entre los esposos.

Este tema, de cierta sutileza psicológica, ha sido desarrollado con frivolidad, humor e ironía, evitando las aristas dramáticas, si bien no faltan algunos matices sentimentales.

La trama, algo reiterativa y monótona, se desarrolla dentro de un triángulo de personajes: la mujer, el esposo y el amigo. La «carpintería» teatral es muy hábil pues los personajes se mueven con naturalidad, dentro del inevitable artificio. Claro es que el equívoco inicial se adivina, lo mismo que el desenlace. Pero el diálogo ágil, pulcramente literario, contribuye en mucho a mantener el interés, pese a lo diluído de la acción. Se adivina que el adaptador ha colaborado muy positivamente logrando una versión inteligente y de impecable calidad literaria. Debemos, pues, colocar en el haber del señor Lozano Borroy, una buena parte del éxito de esta comedia.

El resto corresponde a la extraordinaria interpretación. Tina Gascó es hoy una de nuestras mejores y más inteligente actrices. En esta comedia acredita, una vez más, su sensibilidad exquisitamente femenina y su talento que le permite salir airosa dentro de cualquier textura interpretativa.

José Bódalo, notabilísimo primer actor, da a la protagonista una réplica magistral subrayando su papel de marido con riqueza de matices y admirable dominio escénico.

Hugo Pimentel, otro gran actor, tiene un papel nada fácil. Pero él salva todas las dificultades con sus grandes recursos de actor.

Con un trío interpretativo tan magnífico no hay obra que pueda fracasar. El telón se alzó varias veces entre grandes ovaciones al final de todos los actos.—V. B.

BANDA DE MUSICA

Programa de las obras que interpretó la Banda Municipal el día 10 de julio de 1958, en la Plaza Mayor, a las 8'30 de la tarde:

PRIMERA PARTE

«Honrando a Navarra» (pasodoble), J. Nuel; «Los burladores» (intermedio), E. Sorozábal y «Enseñanza libre» (selección), G. Giménez.

SEGUNDA PARTE

«La manta zamorana» (fantasía), M. F. Caballero; «Agua, azucarillos y aguardiente» (selección), F. Chueca y «Félix Rodríguez» (pasodoble), N. García.

El Director, Andrés Moro.

Rincón ameno

PELUQUERIA

Entra un señor y se acomoda en el único sillón vacante. Y, al quitarse el sombrero, exhibe un también único y enhiesto cabello. En vista de lo cual el figaro de turno le pregunta:

—¿Se lo corto o se lo remacho?

SAGACIDAD POLICIACA

En las afueras de Dallas se descubrió el cuerpo de un hombre asesinado. Junto a él permanecía un perro que le miraba sin comprender lo que había ocurrido. Llegó el «sheriff» y preguntó a un agente:

—¿Ha sido identificada la víctima?

—Todavía no «sheriff». Lo único que he deducido es que vivía en un piso estrecho.

—¿Por qué?

—Porque el perro, en vez de mover el rabo de izquierda a derecha lo mueve de arriba abajo.

ABURRIMIENTO

Asistía Bernard Shaw a un concierto, a cargo de un cuarteto de señoritas violinistas, que al genial escritor le pareció de lo más pesado que en su vida había oído.

Durante un intermedio se vió en un corrillo de admiradores incondicionales de aquellas señoritas, uno de los cuales, para razonar sus alabanzas, exclamó:

—¡Llevan tocando juntas doce años!

—¿Nada más?—replicó Bernard Shaw—. ¡Imposible! Hace más tiempo que estamos aquí.

ADIVINANZA

En alto estoy,
capillo de oro tengo,
moros veo venir
y no puedo huir.

Solución a la Adivinanza de nuestro número anterior:
BEATRIZ

CRUCIGRAMA
Número 2.056 — Por MIROSPA

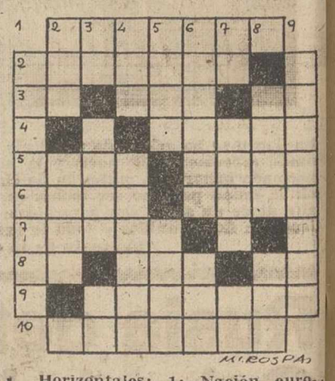

Horizontales: 1: Nación europea. 2: Flujo de las mucosas. 3: Voz de mando. (al revés) Río de Suiza. (al revés) Símbolo químico. 4: (al revés) Codicioso. 5: (al revés) Sacerdote budista del Tibet. Plural de letra. 6: Letra griega. Ayuntamiento de la provincia de La Coruña. 7: Decreto del Sultán turco. 8: Adverbio. (al revés) Muestra alegría. Letra turca. 9: Alosan. 10: Acometéis.

Verticales: 1: Dícese de ciertos acompañantes. 2: Establecimiento. Pez acantopterigio. 3: Conjunción latina. Apaga el brillo de los metales. (al revés) Interjección. 4: Hogar. Declive lateral de un monte o de una altura. 5: Playa que sirve de desembarcadero. (al revés) Produje. 6: Decretos del Sultán turco. (al revés) Río de Suiza. 7: Símbolo químico. Atractivo. Nota musical. 8: (al revés) Río de la provincia de Guipúzcoa. Valle cántabro. 9: Trabajarán la pasta.

Sol. al Crucigrama número 2.055:

Horizontales: 1: Pólipos. 2: Calamos. 3: Al. Sal. Na. 4: Nadar. 5: Aden. Cora. 6: Bala. oliM. 7: edavE. 8: (La. Ara. SL. 8: Ajetreo. 10: áratirG.

Verticales: 1: Carabela. 2: Pal. Dado. 3: oL. Pela. Ar. 4: Las. Navaja. 5: Imán. ereT. 6: Polaco. atI. 7: Os. Dolo. Rr. 8: nárI. seG. 9: Caramelo.

CASA MARTIN, es sello de distinción. Canadienses dóngola, abrigos y confecciones selectas
Mayor, 86. — Teléfono, 3296
PALENCIA

Nuevo purificador de aguas instalado en la Fábrica de
GASEOSA SELECTA PRADANOS
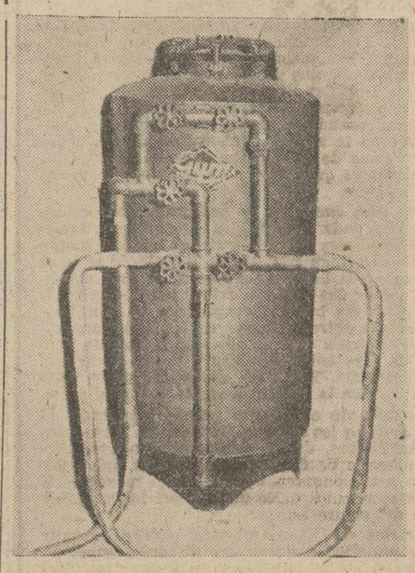
ESTOS APARATOS GARANTIZAN UNA PUREZA SIN LIMITES PARA TODOS LOS ELABORADOS SALIDOS DE ESTA FABRICA
La Fábrica de Gaseosa Selecta Prádanos ha comprobado y denunciado a la autoridad competente, que fabricantes de la Plaza, al amparo de esta firma comercial, rellenan los envases registrados a nombre de
GASEOSA SELECTA PRADANOS
Cosa totalmente prohibida según órdenes ministeriales de 16-3-55 y 18-2-58
¡¡NO SE DEJE SORPRENDER!!
Exija Gaseosa Selecta PRADANOS con su envase original y con su precinto de garantía

GUIA MEDICA

S. PAJARES GARCIA
Médico Jefe de los Servicios Provinciales de Puericultura, por oposición
Consulta de Puericultura y Enfermedades de los niños
RAYOS X
Calvo Sotelo, (Jardinillos), 3, 1.º dcha
Horas: de 12 a 2 — Teléfono, 1656

JOSE HERRANZ
MEDICO DENTISTA
Burgos, 23

Dr. Sandalio González Calvo
Profesor adjunto de la Cátedra de Dermosifiliografía
Enfermedades de la piel
Colmenares, 10.—VALLADOLID

RAFAEL M. ALMEIDA
SUSPENDE SU CONSULTA HASTA PRIMEROS DE AGOSTO

E. ROBLES
José Antonio, 47, 1.º (Salón) de once a una y media. Tlf. 1412
ENFERMEDADES DE LA PIEL
Cáncer. Tumores. Ulceras. SIFILIS VENEREAS
ENFERMEDADES DE LAS VIAS URINARIAS Y GENITALES
Electroterapia. (Diatermia, onda corta. Electrocoagulación. Rayos V. Corrientes, etc.). Nieve carbónica. Análisis.

PROF. DR. CESAR FERNANDEZ-RUIZ
CIRUGIA DE LA MUJER. — PARTOS
Profesor de Ginecología de la Facultad de Medicina
Jefe de la Maternidad — Maternólogo del Estado
CONSULTA DIARIA, de 12 a 3
Mayor Principal, 33. Teléfono 1532 — Palencia
Operaciones y partos: Clínica "San Bernabé"

MANOLO VICO Y SU GRACIA
Manolo Vico, el que fué gracioso actor cómico contaba que en una ocasión fué con otros compañeros al despacho de un empresario famoso por su tacañería.
Los faranduleros querían contratarse para salir a provincias, y el empresario les iba pidiendo sus condiciones y rebajándolas instantáneamente de precio.
Manolo Vico estaba el último en la fila, y cuando le llegó el turno, el empresario le preguntó:
—Y usted, ¿qué solicita para salir a provincias?
—Yo —contestó el interpelado con débil voz—, ¡que me garantice usted que viajaré en tercera!
Un extenso y gracioso anecdotario encontrará en el nuevo libro de Alfredo Marquerie, «CIEN ANECDOTAS DE TEATRO».
—Precio del ejemplar: 12 pesetas. Se envía contra reembolso.
Pedidos: Editorial Pizarro. Doctor Gómez Ulla, 4.—Madrid.

M.C.D.2022

LA MUJER Y LA MODA

Sobre el traje de baño

1.—*Sobre el traje de baño, blusón con lunares, con pliegues sujetos en el bajo con un bies y hebilla.*
2.—*Muselina blanca con lunares marino. Espalda con drapeado al bies. Falda con pliegues sin planchar.*
3.—*Shantung coral, con pliegues-lorzas*
4.—*Camisero con talle muy bajo y falda plisada corta.*

El plisado es el rey de la temporada

Clásico o de fantasía, el plisado es el rey de la temporada. Da la impresión de movimiento al modelo más sobrio y al ser extraordinariamente joven, se adapta a la perfección a la actual moda corta de jovencitas que caracteriza todas las últimas colecciones.

Los pliegues sobrios se llevan anchos, sostenidos mediante refajos, y acompañados con chaquetitas cortas a lo colegial. Este es el traje sastre de hoy.

Los pliegues «a lo loco», soleil, se llevan partiendo del escote, sin cintura ni talle: es el vestido «Baby-Doll», espectacular y último grito. Se realiza en crêpe azul marino con cuello de piqué blanco, en crêpe de seda o muselina.

Sencillos y prácticos, los pliegues «indesplisables», en una falda de hilo, le pondrán pronto a la moda, con un largo sweater de hilo perlé en tono pastel o chillón.

También se ve plisado el volante del bajo de un vestido tubo y totalmente plisado, un abrigo de cocktail.

Algunos modelos llevan únicamente plisada la espalda, a partir de un corto canesú y también hay vestidos rectos plisados en horizontal, estilo lorza, lo que da al modelo un aire más audaz.

Algunos trajes de baño llevan su faldita plisada, otros de línea túnica o camisa, van plisados totalmente y sujetos en los hombros y cintura con un fino bies del mismo tejido. Camisas-chaquetas de playa también se enriquecen con plisados recogidos en el bajo con bies y lazada.

En resumen, un vestido, chaqueta, blusa, traje de baño, etc., que lleve un toque de pliegues, lleva consigo un noventa por ciento de garantía.

CLEO

Carta de una mujer a las mujeres

Encantos y cualidades

Nos afanamos las mujeres en conseguir que desaparezcan totalmente aquellas diferencias superficiales que al parecer nos colocan en un plano de inferioridad con relación a los hombres. Desde luego, esta sensación de inferioridad no obedece a un juicio ecuánime pero no podemos negar que en la mayoría de las mujeres existe, y ello es causa de que su vida se vea siempre ensombrecida por un temor. Al decir esto no aludo para nada a la vida física que carece de valor cuando se enjuicia la vida espiritual, base de aquélla. La realidad ha demostrado que lo mismo las mujeres que los hombres si carecen de una intensa y bien orientada espiritualidad no pueden lograr grandes beneficios en lo material.

Sufren un error lamentable las mujeres que padecen esa sensación de inferioridad con respecto a los hombres y todo su esfuerzo mental y sensitivo debe encaminarse a destruir una perniciosa impresión. Para conseguir este propósito no es el mejor camino el que seguimos muchas de nosotras quien equiparánse al hombre en las diversas actividades del vivir. Esta senda no puede llevar más que a donde hasta el presente ha conducido: a despertar recelos que naturalmente han provocado reacciones que en nada nos benefician y que nos perjudican en mucho, ya que al equipararnos a ellos nos conceptúan como ellos mismos y nos tratan como se tratan entre sí que no es precisamente de forma encantadora por ninguno de los lados que se estudien las relaciones entre ellos.

El triunfo del feminismo no estriba en que las mujeres adquieran la responsabilidad en la legislación, que ocupen cátedras, laboratorios, despachos, talleres y demás puestos de trabajo en las múltiples actividades humanas; nuestro verdadero triunfo debe cifrarse en ser el oasis de las tribulaciones, desmayos, fatigas y tristezas masculinas, olvidando siempre manifestar el valor de nuestra sombra, de nuestra brisa y de nuestro cristalino manantial. No olvidemos que el agradecimiento no debe explotarse porque caso de hacerlo puede ello motivar su muerte dando paso al olvido engendrado de la desafección.

Las mujeres poseemos encantos y cualidades para conseguir ser el oasis del género masculino. Pero no en el sentimiento vulgar que hoy se interpreta por la mayoría de nosotras.

MAYTE

Cosechadoras "CASE"
Venta libre, entrega inmediata
Repuestos para las mismas
Representantes oficiales para Palencia y provincia
Tejeda y Cía, S. L.
MAQUINARIA AGRICOLA

París ha perdido a una gran figura del mundo modisteril

Primero fué C. Dior... ahora a Lucien Lelony es a quien lloran las mujeres que están pendientes de París y, principalmente, de sus Casas creadoras de la Moda.

Rondaba Lucien los sesenta años cuando, en pleno éxito todavía, le ha sorprendido la muerte.

Había sido maestro de Dior y Balmain y era corriente verlo celebrando sus éxitos en compañía de sus colaboradores.

¡Descanse en paz!

MARI MIGUEL
FAJAS A MEDIDA
Y TRAJES DE BAÑO
Valentín Calderón, 19-21
Piso segundo, derecha

Conocimientos útiles que entretienen

Las latas de conserva que se abran durante la época estival, es necesario cambiar inmediatamente su contenido a un recipiente de cristal que pueda quedar herméticamente cerrado.

Unos granos de pimienta entre las pieles ahuyentará la polilla.

Los zapatos de charol negro quedan perfectamente frotándolos con un pañito impregnado en leche y pasándolos la gamuza después.

Para que el bacalao no se seque, se envuelve en un papel de estraza previamente mojado.

S. E. S.
FAJAS A MEDIDA
Mayor, 197
Teléfono, 3071

Un pensamiento para cada día de la semana

LUNES.—Se dice y es verdad que el arte de la palabra es difícil; pero más lo es aún el del silencio.—BALAGUER.

MARTES.—Las promesas cuestan menos que los presentes y dan mejor resultado.—ANATOL FRANCE.

MIERCOLES.—El supremo deleite sólo se encuentra, tras los abandonos crueles, en las reconciliaciones cobardes.—VALLE INCLAN.

JUEVES.—Los que han encontrado la manera de hacer pensar a los demás como ellos mismos, son aquéllos que se han atrevido a pensar primero por sí mismos.—COLTON.

VIERNES.—Los pensamientos más que los actos revelan el carácter.—W. S. PLUMEN.

SABADO.—Lo mejor de mi mismo está en tu sonrisa.—SEVERIN.

DOMINGO.—La felicidad de tu vida depende de los pensamientos, por consiguiente no guardes los tuyos contrarios a la virtud y a la naturaleza.—MARCO AURELIO.

LA FIESTA NACIONAL

¿Toros andaluces o toros salmantinos?

Una polémica que carece de fundamento

Por Curro Alamares

Madrid. — (Servicio de Argos, especial para nuestro diario. Prohibida la reproducción).

Cuando escribimos esta crónica aun no se han hecho públicos oficialmente los carteles de la feria malagueña, pero, según parece, el empresario de dicha plaza está decidido a completar todas sus combinaciones a base de toros exclusivamente andaluces.

Viene a ser esto como una réplica al disgusto que ocasionó en la mayor parte de los aficionados sevillanos el hecho de que, en la famosa feria de abril, de Sevilla, se hayan jugado este año mayor número de encierros de procedencia salmantina que andaluza, rompiendo así una tradición «torista» de la que, lógicamente, se sentían muy orgullosos los de la tierra de María Santísima.

También en la feria de San Isidro madrileña se ha planteado esta rivalidad entre las ganaderías charras y las andaluzas. Si nos atenemos a los resultados, el triunfo ha correspondido este año a las divisas de las luminosas tierras del Sur. Como es sabido, el trofeo «Los Peñascales», que se concede al mejor conjunto de reses y también el del Ayuntamiento, para el toro más bravo, han correspondido, muy justamente, a la ganadería de Pablo Romero, que envió al ruedo madrileño un magnífico encierro, no sólo por su trapío, sino porque ofreció todas las cualidades exigidas por los diestros de hoy para practicar el toreo moderno.

¿Quiere decir esto que la balanza se ha inclinado, definitivamente, a favor de las ganaderías del Sur?... La respuesta es muy dudosa, pues en otras ocasiones ha ocurrido exactamente lo contrario: que las ganaderías salmantinas han obscurecido a las andaluzas en ferias y plazas de importancia.

Cuando se habla de toros, es muy difícil establecer conclusiones definitivas y con carácter general. Y también es capcioso trazar una divisoria geográfica para diferenciar las cualidades del ganado de lidia.

Muchos aficionados olvidan —o quizás ignoran, pues esto del toro cada vez es más confuso y por lo que se ve menos interesante para el público— que desde el cruce del famoso semental «Diano» la sangre vazqueña fué transmitida a los llamados «toros de la tierra» y, a partir de entonces, es pueril hablar de sangre andaluza y sangre salmantina por lo que se refiere a las reses bravas.

Por otra parte, los cruces han sido tan frecuentes, que se hace casi imposible averiguar con certidumbre el auténtico «pedigree» de las ganaderías españolas. En realidad sólo existen hoy ocho o nueve divisas-solera. Y aun éstas presentan no pocas alteraciones en sus procedencias. Lo único que se puede afirmar sin que nadie pueda rebatirlo, es que el toro bravo se ha depurado gracias a esta selección genética. El toro es hoy más bravo que nunca lo fué, porque ha sido «elaborado» para la lidia.

Pero ¿cómo lidiarían a los toros de hoy —finos, nerviosos, pastueños, de sutilísimos y vivos reflejos— los toreros primitivos, que se enfrentaron con la tosquedad salvaje del toro ibérico? A buen seguro que su manera de lidiar sería inadecuada para los toros que hoy producen nuestras ganaderías.

Se ha convenido —con cierto convencionalismo tópico— que los toros salmantinos se prestan mejor a la nueva concepción del toreo. Pero con harta frecuencia esta concepción —que no es más que un falso prejuicio sin ningún fundamento— se ve desmentida por la realidad. Y así vemos que divisas charras que gozan de fama de servir «toritos de mazapán» resultan más ásperas y difíciles que otras andaluzas a las que hacen asco los toreros.

Este ha sido el caso, sin ir más lejos, de los «pablos-romeros» que cerraron la serie «isidril» madrileña. Y, anteriormente, fuimos testigos de lo mismo, por ejemplo, con los de Montalvo —peligrosos y difíciles— y los de Villamarta —boyantes y pastueños—, que clausuraron la feria sevillana. Pero esto no quiere decir que siempre vaya a ocurrir lo mismo. Pueden cambiarse las tornas en cualquiera otra ocasión próxima o lejana, con esas mismas divisas y otras que no es necesario citar.

Habrá, pues, que revisar también este tópico taurino. En las marismas del Guadalquivir pastan, sin duda, toros de solera que pueden proporcionar la mejor «materia prima» para la fiesta nacional, a despecho de las leyendas terroríficas y de la repugnancia que hacia ellos sienten algunos «ases». En tierras charras, castellanas o extremeñas, pueden encontrarse también esa misma «materia prima». No vamos a señalar, porque esta crónica no pretende hacer ninguna distinción propagandística. Lo único que nos proponemos es dejar las cosas en su sitio.

¿Toros andaluces o toros salmantinos?... ¡Qué más da! Lo que se necesitan son toros bravos y éstos pueden encontrarse afortunadamente, lo mismo en una que en otra región. Claro que para encontrarlo hace falta buscarlos, sin hacer demasiado caso del muestrario comercial aireado por la publicidad y el convencionalismo.

DEPORTES

Orden del día para la próxima reunión del Pleno federativo de fútbol

Se celebrará el próximo día 21 del actual

Madrid, 9.—Orden del día para la reunión del Pleno Federativo del día 21 de julio próximo.

1.—Llamamiento por el secretario general de los miembros del Pleno asistentes.

2.—Acta del Pleno celebrado el día 22 de enero de 1958.

3.—Discurso del señor presidente. Resumen de la labor realizada.

4.—Estado de cuentas y balances del ejercicio 1957-58.

5.—Presupuesto para el ejercicio 1958-59.

Propuestas del Comité Directivo:

1.—a) Restablecimiento de la promoción entre Primera y Segunda Divisiones.

b) Número de clubs que constituirán la Segunda y Tercera Divisiones.

c) Participación de los clubs de Segunda División en la Copa de Su Excelencia el Generalísimo.

Como consecuencia de los acuerdos que se adopten, formación del calendario para la temporada 1958-59.

2.—Participación de representantes de los clubs en los órganos federativos.

3.—Agrupación nacional de preparadores y auxiliares técnicos.

4.—Situación que plantea, en cuanto a jugadores profesionales, el descenso a Tercera División de los clubs de Segunda.

5.—Sugerencia para ofrecer a la Delegación Nacional los servicios de la Mutualidad a otras federaciones.

6.—Del Comité Nacional de Fútbol Aficionados:

a) Obligatoriedad de los clubs de Primera y Segunda División de tener inscrito un equipo juvenil, y de aficionados los de Primera.

b) Modificación del artículo 120 del Reglamento de Jugadores.

c) Modificación del artículo 29 del Reglamento de Jugadores (el Comité hace suya una propuesta de la Federación Catalana).

d) Puntualización del artículo 30 del Reglamento de jugadores.

e) Institución del Día del Fútbol Juvenil y programa de ayuda.

7.—Administración general. Propuesta de un nuevo artículo en los Estatutos, referente al cargo de administrador, y modificación del artículo 30.

Propuestas de los miembros del Pleno:

1.—Consideración, a propuesta del C. F. Barcelona y Real Madrid C. F. del tema referente al número de jugadores inscritos y posibilidad de que se restablezcan las cesiones.

2.—Propuesta del R. C. D. Español para que se autorice el aumento en el precio de las entradas en un partido de la temporada, con destino al sostenimiento de las secciones de otros deportes que tenga el club.

3.—Federación Catalana. Propuesta de responsabilidad de los directivos de los clubs.

4.—Federación Catalana. Propuesta para modificar el sistema de designación de compromisarios en las elecciones de los clubs.

Federaciones Regionales:

Creación de Subdelegaciones de la Federación Andaluza en Ceuta y Melilla, absorbiendo los servicios de la Regional Hispano-Marroquí.

Propuesta final:

Del Comité Directivo al Pleno, para que acuerde que todas las disposiciones que éste adopte, relacionadas con preceptos reglamentarios o estructuración de competiciones, tengan una vigencia mínima de cinco años, mínima que se estima suficiente para su experimentación.—Alfil.

V. ALONSO ROJO
CIRUGIA - PARTOS - MATRIZ
Plaza Abilio Calderón, 1, segundo

POMPAS FUNEBRES
Hontiyuelo
CASA FUNDADA EN EL AÑO 1880
Mayor, 184-186. Tfnos. 1707, 1583, 1850 y 2069.—PALENCIA

ESCENARIOS Y PANTALLAS

Para Gina Lollobrígida no existen directores que valgan

Madrid.—(Servicio de Argos, especial para nuestro diario. Prohibida la reproducción).

Me acabo de enterar de una cosa curiosísima. Para Gina Lollobrígida sólo cuenta artísticamente la opinión de su esposo. En sus contratos figura una cláusula en la que la bella actriz hace prevalecer, por encima de los técnicos, el asentimiento de Milko a sus actuaciones. Cada vez que Gina concluye un plano, mira a su marido, presente en el rodaje. Si éste hace un gesto afirmativo, el director de la película puede respirar tranquilo. En caso contrario, hay que repetir la toma. Milko es, en este aspecto, inflexible. «No puedo admitir que el

GINA LOLLOBRIGIDA

prestigio artístico de Gina sufra ningún menoscabo», opina. Es una lástima que en los títulos de los films de la italiana no figure esta aclaración: «Supervisión especial: Milko». Lo cual sólo respondería a la realidad.

MONTEJANO

Se vende cosechadora
DE ARRASTRE MARCA «AKTIV», A ESTRENAR 1'50 m. DE CORTE
Informes: PUBLICIDAD ANORO
HUESCA

ACTUALIDAD TEATRAL MADRILEÑA

"La vida es sueño", por el Teatro Popular, en Cuatro Caminos

La revista "La tataranieta de Juan Cañizo", la comedia "Aquí estoy yo" y la farsa "¿Quiere usted jugar con mi?"

Madrid.—(Servicio de ARGOS especial para DIARIO-DIA. Prohibida la reproducción).

No han sido muchas las novedades teatrales de la primera semana de julio, pero no debemos quejarnos. Hay que pensar que los planos de las empresas se habían hecho para un julio-Julio y no para un julio-marzo como nos está saliendo este mes de vientos, de chubascos y hasta de fríos.

El acontecimiento ha sido la inauguración del Teatro Popular Español, bajo la carpa, en la populosa y simpática barriada de Cuatro Caminos. La idea de llevar el teatro universal, servido por artistas de primera fila, a los sectores populares y a precios accesibles merece aplauso y gratitud.

Lo demás se redujo al estreno de una comedia musical, el de una comedia extranjera de poco gusto, para llenar un intervalo; la reposición de otra obra de fuera, ésta de mayor enjundia, y los acontecimientos acostumbrados de homenajes.

«LA VIDA ES SUEÑO», POR EL TEATRO POPULAR ESPAÑOL.—Bonita y acogedora es la amplia carpa montada junto a la avenida de la Reina Victoria, bien acondicionado el escenario, excelente el cuadro de actores, la obra de Calderón de la Barca no necesita encomios; pero, entre tantas cosas buenas, lo que más gratamente nos ha impresionado ha sido el público, un público auténticamente popular, que se entusiasma y se emociona, que aplaude frenéticamente parlamentos y finales de actos, en definitiva, que siente el teatro. ¡Qué esperiencia más alentadora! Porque la mitad del teatro lo es el público; la otra mitad la forman conjuntamente el autor y los intérpretes. El ir ganando o recuperando aficionados es la mejor ayuda que se puede prestar al imperecedero arte de la representación escénica.

En cuanto a los cómicos, el más justo elogio sería citar simplemente sus nombres, porque no necesitan calificativos: Francisco Rabal, que parece nacido para hacer «Segismundo» y que dice los versos calderonianos con acento convincente; Blanca de Silos, protagonista femenina, que supera su anterior interpretación de esta misma obra; Luis Escobar (adaptador y director), que se deleita en la declamación de los versos del «Rey» a cuyo papel se siente «abonado», y Marcela Yurfa y Marcelo Anchoriz y Gonzalo Fernández de Córdoba y todos los demás.

Hubo aplausos para todos, y para el crítico Torrentes Ballester que hizo la presentación y para don Ricardo Calvo, el eterno «Segismundo». Aplauso que también y muy justamente se merecen los promotores de esta noble y meritoria empresa. Anastasio Alemán, José Antonio Valdés y Pilar Calvo.

LA TATARANIETA DE JUAN CAÑIZO», EN EL MARAVILLAS.—Esta revista de modestas pretensiones ha sido muy bien acogida por un público poco exigente y que sólo quiere pasar dos horas divertidas. El libro, de Heredero, González y Berta, es de una gracia facilona, eso sí, limpia de groserías, y la partitura, del maestro Rojas, resulta agradable y está bien instrumentada. Destacan en la interpretación, entre ellas, la estrella Mary Sol Clemens, Mary Cruz Carlón y la actriz Emma Picot, y entre ellos, Mariano Azaña, Venancio Moreno y el galán Enrique Avila.

«AQUI ESTOY YO», EN EL REINA VICTORIA.—No recordamos, por habérsenos extraviado el programa, aunque no lamentamos ni el olvido, ni la pérdida, los nombres extranjeros totalmente desconocidos, de los autores de esta comedia traducida por Pérez de la Casa, que no sabemos por qué se tomó la molestia de pasarla a romance. Estreno de circunstancias, de relleno de fin de temporada, no merece alargar ni una línea más a la reseña, como no sea para unirnos a los aplausos que se tributaron a Lili Murati, Carmen de los Ríos, Josefina Salguero y Jany Orly y los señores Porcel, Muñoz, Valdés y Salguero, pues lo único apreciable fué la interpretación.

«¿QUIERE USTED JUGAR CON MI?, EN EL RECOLETOS.—Esta deliciosa farsa de Marcel Achard, que ya había sido estrenada en teatro de cámara por el animoso grupo Albar, ha sido repuesta con el mismo éxito y por el mismo grupo, ya en plan de compañía titular, en el pequeño teatro Recoletos. Esta exquisita actriz que es María Fernanda Docón y estos jóvenes y ya cuajados actores que son Venancio Muro, Fernando Dicenta y Luis Morris, dirigidos con pericia por Mario Antolín, merecieron el rotundo refrendo que, expresado en ovaciones, les dió el público.

HOMENAJES. —En primer lugar, hay que destacar el tributado en Lara a Juan Ignacio Luca de Tena, con motivo de festejarse las mil representaciones de su «¿Dónde vas, Alfonso XII?», en el que el autor de la obra de mayor éxito de los últimos tiempos tuvo que contestar con palabras de agradecimiento a las de elogio que le dedicaron Foxá, Fdez. Ardavín y Pemán. También hubo fiesta en el Goya para despedir a Mary Santper y recibir a su sucesora Luisita Esteso en el «Pleito del último cuplé», así como en la Zarzuela en honor de Nicole Blanchery, en la despedida de «Carrusel mágico». Lara y Zarzuela cierran sus puertas por el verano, aunque creemos que no será precisamente por el calor.

D. FRESNO RICO

PISOS MAGNIFICOS
en venta, en el lugar mejor situado de Madrid: La Ampliación del Barrio de la Concepción. Desembolso inicial: desde 37.000 y 30.000 pesetas. Resto del precio: 1.000 pesetas al mes durante diez años. Información y correspondencia: José Banús, S. A., Empresa Constructora. Monte Esquinza, 6. Teléfono 248635. MADRID

PLUMAS ESTILOGRAFICAS DE LAS MEJORES MARCAS, EN I. G. DIARIO-DIA

FABRICA DE HARINAS
Se vende o admite socio. Situada en el Norte, zona consumidora, capacidad 10.000 kilogramos, reformada totalmente pasado año. Con silos y transporte neumático. Escribir a «Alas» número 2.175. Apartado, 257. Bilbao.

Susan Hayward se siente cansada pero seguirá trabajando

Susan Hayward, aunque parece cansada últimamente, no podrá eludir su intervención en «Want to Live», porque Glenn Ford está amenazado por la Pictures con el pago de 600.000 dólares si rehusa filmar «The las angry man». «En mis 18 años de asociación con Columbe Pictures, Mr. Harry Cohen siempre me presentó otro

SUSAN HAYWARD

argumento cuando a mí no me gustaba el previsto», ha dicho Glenn. Los productores no le han hecho ni caso e insisten en la amenaza, porque Mr. está muerto y las cosas se han puesto muy serias en la Meca del Cine.

El célebre actor húngaro Paul Lukas, que ostenta en su brillante historial un merecido Oscar, ha tenido un bello gesto con España. Los productores de «Parque de Madrid», película española que estos días se filma en el Retiro madrileño, le escribieron a su residencia de Torremolinos proponiéndole un papel. A lo que Paul Lukas, que junto a Juliette Greco y Errol Flynn interpreta en Francia el film «Las raíces del cielo», producido por la Fox, repuso que aceptaba encantado con la única condición de que sus honorarios pasarán al fondo del Asilo de Actores Ancianos. «Amo tanto a España que no podría cobrar un solo céntimo como no fuera con ese destino». Lamentablemente, su carta llegó demasiado tarde procedente de París. Y no lo decimos por el actor español Nicolás Perchicot, que se ha hecho cargo del papel previsto para el húngaro, sino por el gesto de Paul.

M.C.D.2022

LA VUELTA CICLISTA A FRANCIA

Bahamontes (9 puntos más) coronó en primer lugar los dos puertos puntuables de la 15 etapa

Darrigade ganó en Toulouse al "sprint", sobre un gran pelotón con todos los "ases" y el toledano y Botella entre ellos

LA TERCERA BATALLA CONTRA LA MONTAÑA

Luchon.—Una tercera batalla contra la Montaña espera hoy a los corredores en esta décimoquinta etapa de la Vuelta Ciclista a Francia.

A mediodía, los 104 ciclistas de 12 equipos tomarán la salida para cubrir los 176 kilómetros, que han de llevarlos, por otros dos picos pirenaicos hasta Tolouse.

Más que ningún otro corredor, Federico Bahamontes parece dispuesto esta mañana a «sacudir» de nuevo la clasificación general, realizando otra carrera espectacular como la de ayer.

Como se sabe, Bahamontes consiguió ayer por su actuación la bonita suma de 450.000 francos. Doscientos mil por ganar la etapa, 100.000 por el premio a la combatividad, y 150.000 por haber coronado en primer lugar el Peyresourde y el Aspin.

En los últimos dos días, el español saltó del puesto 63 que ocupaba al 30 que ocupa ahora en la clasificación general. Todos los técnicos coinciden en que todavía puede avanzar mucho más en la etapa de hoy.

Cuando el Tour abandone los Pirineos, quedan todavía muchas etapas montañosas en los Alpes franceses y en la cordillera del Jura antes de llegar a París el 19 próximo.

Sin embargo, cuando un redactor de «L'Equipe» preguntó a Bahamontes si esperaba ganar la Vuelta, Federico contestó: «No, imposible. Espero ganar el Gran Premio de la Montaña, pero no la Vuelta. Gaul es muy fuerte y Geminiani también. Uno u otro ganarán la Vuelta».

Los especialistas elogian calurosamente las exhibiciones de Bahamontes en las etapas de montaña, predicen que está demasiado lejos en la clasificación general para ganar la Vuelta.

Comentando su actuación en las etapas llanas, declaró a «L'Equipe»: «Tuve mala suerte». El citado periódico dice que, «aunque el increíble Bahamontes ganó la etapa de ayer, terminando con un minuto 58 segundos de ventaja», los corredores que ocupan los primeros lugares de la clasificación no le consideran un peligro.

Bahamontes, está en magníficas condiciones para ganar el Premio de la Montaña, pero, como él mismo ha dicho, todo hace indicar que la Vuelta será ganada por Gaul o Geminiani. Otros corredores que tienen grandes posibilidades de ganar el Tour, son Bobet, Anquetil, Mahe o Bauvin, todos del equipo nacional francés.

Bobet y Anquetil, entrevistados por «L'Equipe», han expresado su esperanza de que Geminiani puede decaer en las próximas etapas por el Sur de Francia. Los citados corredores se han mostrado satisfechos de estar a la altura de Gaul durante las etapas pirenaicas.

Geminiani, segundo en la general, con una cómoda ventaja de ocho minutos sobre Gaul, Anquetil y Bobet, ha declarado que no está preocupado en absoluto, aunque no puede permitirse descuidos.

Gaul ha manifestado que no piensa probar fortuna en los Pirineos, y que espera que lleguen las etapas alpinas.

Ninguna de las montañas de hoy son de la altura del Peyrosourde o del Aubisque.

El primer pico de la etapa de hoy, es el col de Ares, de 976 metros, y puntuable de tercera categoría para el Premio de la Montaña. Está situado a 27'5 kilómetros de Luchon.

El segundo es el Portet de Aspet, de 1.070 metros, de segunda categoría. Desde el col de Ares los corredores bajarán hasta un valle, situado a sólo 500 metros sobre el nivel del mar, para, desde allí, iniciar la subida, del Portet de Aspet. Pasado éste, todo el camino es bajada, con excepción de dos pequeñas colinas, hasta el velódromo de Toulouse.

Se espera que el primer corredor llegue al col de Ares, a 50 minutos después de tomar la salida en Luchon. El Portet de Aspet debe ser coronado alrededor de la una y media de la tarde.

Los funcionarios de la Vuelta creen que el ganador de la etapa cruzará la meta de llegada en Toulouse alrededor de las 4'20.—Alfil.

BUEN TIEMPO

Luchón, 10.—(Servicio especial de Alfil).

Los corredores disfrutan de un buen tiempo, con cielo claro, si bien la temperatura se ha elevado un poco, que probablemente repercutirá en su carrera después de St. Girons.

Se calcula que llegarán a Tolouse a las 16,20 horas.—Alfil.

DOS ABANDONOS

Saint Lary, 10.—Víctima de una caída en el descenso del pico de Ares, el holandés Martin Den Borg. (Holanda-Luxemburgo), se ha visto obligado a abandonar.

En cuanto al belga Moel Fore, enfermo, se ha retirado igualmente de la carrera, por indicación facultativa.—Alfil.

BAHAMONTES CORONA EL PRIMERO LOS DOS PUERTOS PUNTUABLES

Tolouse, 10.—(Urgente).—El corredor español Federico Martín Bahamontes, ha pasado en cabeza los picos de Ares (28 kilómetros), y Portet D' Aspet (49 kilómetros).

Bahamontes cuenta ahora con 35 puntos.—Alfil.

EL PASO POR LOS DOS PUERTOS

Luchon, 10. — En el pico de Arés, después de **Bahamontes**, pasaron a 30 segundos, Anquetil, Padovan, Favero y Gaul.

En el Porte D'Aspet, después de **Bahamontes**, seguía a 44 segundos el corredor luxemburgués Charly Gaul.

A 1' 35" marchaban Branckart, Bobet, Geminiani, Dotto, Damen y Favero.

Después de bajar el Portet D'Aspet, **Bahamontes** iba en solitario seguido a pocos metros por el pelotón. El toledano reducía la marcha para dejarse coger por los primeros del pelotón.—Alfil.

REAGRUPAMIENTO

Saint Girons, 10.—A su paso por este control volante, situado a 79 kilómetros de la salida en Luchón, los corredores se han reagrupado tras el paso de los dos puertos puntuables de la etapa. Treinta corredores han pasado en pelotón con algunos minutos de retraso en relación con el horario previsto. El grupo iba dirigido por Groussard.—Alfil.

OTROS DOS ABANDONOS

Saint Girons, 10.—Poco antes de llegar los corredores a esta ciudad, Mallejac (Oeste-Sudoeste), ha abandonado en Aucazin y Barone (París-Nordeste), ha abandonado también en Audressein.—Alfil.

40 CORREDORES EN CABEZA

Le Mas D'Azil, 10.—Por este puesto de control, a los 103 kilómetros de la salida y a 73 de la meta, un pelotón de unos 40 corredores ha pasado en primer lugar, con diez minutos de retraso sobre el horario previsto. En cabeza del pelotón va Anguetil (Francia).

El español GALDEANO marcha a cuatro minutos. A cinco minutos de los primeros, pasó un gran grupo de corredores, encabezados por el maillot verde, Graczyk (Centro-Mediodía).—Alfil.

RETRASO

Fossat, 10.—Por el control volante de esta ciudad, a 52 kilómetros de la llegada, el pelotón de unos 40 corredores ha pasado con 12 minutos de retraso sobre el horario previsto.

Marcha encabezado por los nacionales franceses Darrigade y Anquetil.

El maillot amarillo, Favero, se encuentra en este grupo de vanguardia.—Alfil.

A 40 KILOMETROS DE LA META

Lezat, 10.—El primer grupo de corredores, pasó por esta ciudad, a 40 kilómetros de la meta, con doce minutos de retraso sobre el horario previsto. A nueve minutos, pasaron el español **Manzaneque** y el italiano Catalano.

El segundo pelotón va a quince minutos de los primeros.—Alfil.

DARRIGADE GANO AL SPRINT

Tolouse, 10.—La décimoquinta etapa de la Vuelta Ciclista a Francia, con un recorrido de 176 kilómetros, entre Luchon-Tolouse, ha sido ganada por el corredor Darrigade (Francia), en 4 horas, 40 minutos y 41 segundos.

2 Favero (Italia).
3 Padovan (Italia).
4 Bauvin (Francia).
5 Van Est (Holanda-Lux.).
6 Anquetil (Francia).
7 Nencini (Italia).
8 Bergaud (Francia).
9 Bobet (Francia).
10 Groussard.

Todos con el mismo tiempo que el vencedor, Darrigade, de 4-40-41.

Favero conserva el maillot amarillo.—Alfil.

BAHAMONTES Y BOTELLA EN EL MISMO TIEMPO QUE DARRIGADE

En el mismo tiempo que el vencedor han entrado los españoles **Bahamontes** y **Botella**, en el pelotón de cabeza.

Botella, pasa al séptimo puesto en la clasificación general.

PELICULA DE LA ETAPA

Toulouse, 10.—Los 104 corredores de la Vuelta Ciclista a Francia han tomado la salida al mediodía de hoy, exactamente a las 12,05, para cubrir 176 kilómetros de la décimoquinta etapa, de Luchón a esta ciudad.

La marcha se hizo rápidamente con mucha velocidad. Un paso a nivel cerrado, en el kilómetro 12, provocó una primera batalla, pero el pelotón se reformó en la ladera del monte Ares.

Desde la iniciación de la cuesta, mientras se rezagaban muchos corredores, el español Bahamontes se lanzó en cabeza.

En la cima, después de 27 kilómetros de carrera, pasó en primer lugar, con una ventaja de 35 segundos sobre varios seguidores, entre ellos Gaul, Raitz, Van Den Borgh, Suárez y Favero.

Al final del descenso, Bahamontes conserva treinta segundos de ventaja sobre Anquetil, Favero, Padovan y Voorting, quienes, poco a poco se reintegraron al pelotón.

En el kilómetro 29, Van Den Borgh sufre una fuerte caída, en a que se fractura la clavícula izquierda y se lesiona en la frente. Tuvo que abandonar.

Bahamontes ataca destacado el ascenso al pico del Portet D' Aspet. Al pasar la cima lleva 1' 15" sobre el primer grupo que le sigue. En el pico, que lo franquea en cabeza, precede al luxemburgués Gaul y 1' 35" sobre Dotto. Este último va seguido por Damen, Ernzer, Favero, Anquetil y Geminiani.

Después del descenso, el corredor español afloja su marcha, por lo que es alcanzado por el primer pelotón, a la altura de Orgibet, en el kilómetro 58 de la carrera.

Se da a conocer la retirada de Fore (Bélgica), enfermo.

En Aucazin abandona Mallejac, también enfermo.

Y Barone (París-Nordeste), en Audressein.

En el kilómetro 73, el primer pelotón en el que se encuentran casi todos los favoritos, precede al segundo pelotón en 2' 10". En este segundo grupo figura Graczyk, que había tenido un pinchazo al pie del Ares y Mahe.

En St. Girons, después de 79 kilómetros de carrera, la diferencia es de tres minutos.

Aumenta la diferencia en 8 minutos hacia Mas D'Azil (104 kilómetros).

Del segundo pelotón se despegan Catalano y Manzaneque.

Las posiciones en el kiómetro 115 son las siguientes: a 0 los 41 corredores del primer pelotón y cuyos nombres figuran en cabeza de la clasificación de etapa; a 5' 30", Manzaneque y Catalano y a 10' 15" el segundo pelotón.

En Lezat (136 kilómetros), el retraso del segundo pelotón alcanza 16 minutos. Luego pierde más terreno antes de llegar a Toulousé.

En la vanguardia, Gay efectúa un despegue a 14 kilómetros de la meta y toma una delantera de 200 metros. Favero, Friedrich y Chaussabel se lanzan en su persecución, situándose pronto a la misma altura.

Finalmente, son 38 corredores los que disputan el primer puesto al sprint. Anquetil entra en cabeza en el velódromo, con Favero a su lado. Asegura el tren de la carrera, pero afloja a su primer paso delante de las tribunas. En tal momento, Darrigade le remonta y a la salida de la línea opuesta desborda a sus adversarios y toma la delantera. No ha sido alcanzado, por lo que gana esta décimoquinta etapa delante de Favero que, por las bonificaciones aumenta aún su ventaja sobre Geminiani en la clasificación general. Su delantera es ahora de 57 segundos sobre los primeros corredores del equipo Centro-Mediodía.

En fin, después de algunos corredores aislados, llega con 25 minutos de retraso un grupo en el que figuran Mahe y Graczyk, ganando éste al sprint para el 44 puesto y conserva así la elástica verde.

La velocidad media de la etapa ha sido de 37 kilómetros 622 metros por hora.—Alfil.

Clasificación individual de la 15.ª etapa Luchon - Toulouse

Toulouse, 10.—Los comisarios de la Vuelta, después de haber visto la proyección de la película de llegada han modificado la clasificación oficiosa que se dió inmediatamente después de la carrera en la que figuraban 23 corredores.

La clasificación dada como oficial, es la siguiente:

1 Darrigade (Francia), 4-40-41.

2 Favero (Italia); 3, Padovan (Italia); 4, Bauvin (Francia); 5, P. Van Est (Holanda-Luxemburgo); 6, Nencini (Italia); 7, Groussard (Francia); 8, Delberghe (París - Nordeste); 9, Gay (Centro-Mediodía); 10, Anquetil (Francia); 11, Ernzer (Holanda-Luxemburgo); 12, Planckaert (Bélgica); 13, G. Desmet (Bélgica); 14, Voorting (Holanda-Luxemburgo); 15, Christian (Internacional); 16, Robinson (Internacional); 17, Annaert (París-Nordeste); 18, Chaussabel (Centro-Mediodía); 19, **Botella (España)**; 20, Thomin (Oeste - Sudoeste); 21, Reitz (Suiza-Alemania); 22, Anglade (Centro - Mediodía); 23, Bobet (Francia); 24, David (París-Nordeste); 25, Damen (Holanda-Luxemburgo); 26, Bolzan (Holanda-Luxemburgo); 27, Lamy (París-Nordeste); 28, Adriaenssens (Bélgica); 29, Friedrich (Suiza-Alemania); 30, Rohbach (Centro - Mediodía); 31, Gaul (Holanda-Luxemburgo); 32, Bergaud (Francia); 33, Schmitz (Holanda-Luxemburgo); 34, Brankart (Bélgica), 35, De Jongh (Holanda - Luxemburgo); 36, **Bahamontes (España)**; 37, Geminiani (Centro-Mediodía); 38, Brenioli (Italia), todos en el mismo tiempo que el ganador, 4-40-41.

39 Hoevenaers (Bélgica), 4-41-33; 40, Dotto (Centro-Mediodía), 4-41-56; 41, Graeser (SuizaAlemania), 4-44-28; 42, Catalano (Italia), 4-52-42; 43, **Manzaneque (España)**, mismo tiempo; 44, Graczyk (Centro-Mediodía), 5-05-28; 45, Gainche (Oeste-Sudoeste); 46, W. Van Est (Holanda-Luxemburgo); 47, Moucheraud (París-Nordeste); 48, Tueller (Suiza-Alemania); 49, ex aequo, Mahe (Francia); Pipelin (Francia); Privat (Francia); Stablinski (Francia); Walkowiak (Francia); Baffi (Italia); Bottechia (Italia); Dall'Agata (Italia); Ferlenghi (Italia); Nascimbene (Italia); Pintarelli (Italia); Cerami (Bélgica); A. Desmet (Bélgica); Luyten (Bélgica); Van Geneugden (Bélgica); **Bover (España)**; **Galdeano (España)**; **Moreno (España)**; **Otaño (España)**; **Ruiz (España)**; **Suárez (España)**; Kersten (Holanda - Luxemburgo); Ecuyer (Suiza - Alemania); Favre (Suiza-Alemania); Gret (Suiza-Alemania); Traxel (Suiza - Alemania); Barbosa (Internacional); Elliot (Internacional); Brittain (Internacional); Andresen (Internacional); Bertolo (Centro-Mediodía); Busto (Centro - Mediodía); Colette (Centro-Mediodía); Polo (Centro-Mediodía); Rolland (Centro Mediodía); Bourles (Centro-Mediodía); Le Menn (Oeste-Sudoeste); Roudaut (Oeste - Sudoeste); Morvan (Oeste-Sudoeste); Picot (Oeste-Sudoeste); Sabbadini (Oeste-Sudoeste); Bober (París - Nordeste); Dacquay (París - Nordeste); Dupré (París - Nordeste); Hoorelbecke (París-Nordeste); Quentin (París-Nordeste), todos en el mismo tiempo de Graczyk; 97, Batista (Internacional), 5-11-42; 98, Olsen (Internacional), íd.; 99, Loeder (Suiza-Alemania), íd.; 100, Vlayen (Bélgica), íd.

ABANDONARON

Han abandonado: Den Borg (Holanda-Luxemburgo); Mallejac (Oeste-Sudoeste); Barone (París-Nordeste); Fore (Bélgica).—Alfil.

OTROS CUATRO QUE LLEGAN CON EL CONTROL CERRADO

Ninguna penalización con ocasión de la décimoquinta etapa, pero Vlayen (Bélgica), Loeder (Suiza-Alemana), Batista (Internacional) y Olsen (Internacional), que han llegado después del cierre del control, han sido eliminados de la Vuelta.

Quedan, por lo tanto, clasificados para la etapa de mañana, 96 corredores.—Alfil.

Clasificación general después de la 15.ª etapa Luchon-Toulouse

Botella se coloca el séptimo y Bahamontes ganó otros siete puestos

Toulouse, 10.—Después de la etapa de hoy, la clasificación general se establece en la forma siguiente:

1 Favero (Italia), 69-08-44.
2 Geminiani (Centro - Mediodía), 69-09-41.
3 Bauvin (Francia), 69-14-17.
4 G. Desmet (Bélgica), 69-14-39.
5 Planckaert (Bélgica), 69-17-41.
6 Anquetil (Francia), 69-18-00.
7 **Botella (España), 69-19-01.**
8 Gaul (Holanda-Lux.), 69-19-25.
9 Robinson (Internacional), 69 horas, 19-45.
10 Bobet (Francia) 69-20-06.
11, Brankart (Bélgica), 69-20-42; 13, Nencini (Italia), 69-22-12; 14, Darrigade (Francia), 69-22-51; 15, Hoevenaers (Bélgica), 69-25-50; 16, Rohrbarch (Centro-Mediodía), 69-27-19; 17, Bergaud (Francia), 69-27-31; 18, Ernzer (Holanda-Lux.), 69-27-58; 19, Delberghe (París-Nordeste), 69-29-29; 20, Voorting (Holanda-Lux.), 69-31-24; 21, P. Van Est (Holanda-Lux.), 69-32-00; 22, Christian (Internacional), 69 horas 32-14.

23, **Bahamontes (España)**, 69-33-17; 24, Dotto (Centro-Mediodía), 69-34-25; 25, Damen (Holanda-Lux.), 69-34-40; 26, Mahe (Francia), 69-37-56; 27, Graczyk (Centro-Mediodía), 69- horas 38-01; 28, Thomin (Oeste-Sudoeste), 69-39-23; 29, Friedrich (Suiza-Alemania), 69-39-28; 30, Anglade (Centro-Mediodía), 69-41-27; 31, De Jongh (Holanda - Lux.), 69-44-27; 32, Wölzan (Holanda-Lux.), 69-45-18; 33, Schmitz (Holanda - Lux.), 69-47-58; 34, Reitz (Suiza-Alemania), 69-49-56; 35, Elliot (Internacional), 69-51-21; 36, Groussard (Francia), 69-51-12; 37, A. Desmet (Bélgica), 69-52-48; 38, Padovan (Italia), 69-53-40; 39, Gainche (Oeste Sudoeste), 69-53-47; 40, Catalano (Italia), 69-54-47; 41, David (París-Nordeste), 69-56-43; 42, Gay (Centro-Mediodía), 69-56-45; 43, **Manzaneque (España)**, 69-58-46; 44, Van Geneugen (Bélgica), 69-59-19; 45, Graeser (Suiza-Alem.), 69-59-43; 46, Busto (Centro-Med.), 70-00-14; 47, Brenioli (Italia), 70-02-41; 48, Marvan (Oeste-Sudoeste), 70-04-37; 49, Ferlenghi (Italia), 70-05-14; 50, Dacquay (París-Nord.), 70-05-30; 51, Polo (Centro-Med.), 70-06-11; 52, Lamy (París-Nordeste), 70-06-27; 53, Annaert (París-Nordeste), 70-06-46; 54, Vlayen (Bélgica), 70-07-26.

55, W. Van Est (Holanda-Luxemburgo), 70-12-59; 56, Picot (Oeste-Sudoeste), 70-13-57; 57, Sabbadini (Oeste-Sudoeste), 70-15-14; 58, Luyten (Bélgica), 70-15-31; 59, Traxel (Suiza-Alemania), 70-15-51; 60, Nascimbene (Italia), 70-16-02; 61, Bottechia (Italia), 70-16-22; 62, Baffi (Italia), 70 horas, 17-08; 63, Tueller (Suiza-Alemania), 70-18-06; 64, Chaussabel (Centro-Mediodía), 70-20-20; 65, Dall Agata (Italia), 70-20-42; 65, Kersten (Holanda-Luxemburgo), 70-20-49; 67, Cerami (Bélgica), 70-21-50; 68, Bourles (Oeste-Sudoeste), 70-22-37; 69, Pintarelli (Italia), 70-22-41.

70, **Galdeano (España)**, 70-25-45; 71, Barbosa (Internacional), 70-24-57; 72, Le Menn (Oeste-Sudoeste), 70 horas 25-05; 73, **Bernardo Ruiz (España)**, 70-25-35; 74, Brittain (Internacional), 70-25-50; 75, Andresen (Internacional), 70-26-39; 76, **Bover (España)**, 70-29-16; 77, Loeder (Suiza-Alemania), 70-32-28; 78, Stablinski (Francia), 70-34-17; 79, Hoerelbecke (París-Nordeste), 70-35-45; 80, Dupré (París-Nordeste), 70-36-07; 81, Holenstein (Suiza-Alemania), 70-36-45; 82, Pipelin (Francia), 70-38-54; 83, Bober (París-Nordeste), 70-39-21; 84, Quentin (París-Nordeste), 70-39-25; 85, Favre (Suiza-Alemania), 70-39-51; 86, Holland (Centro-Med.), 70-41-21; 87, Colette (Centro-Med.), 70-43-17; 88, Privat (Francia), 70-44-24; 89, Ecuyer (Suiza-Alemania), 70-44-26; 90, Moucheraud (París-Nordeste), 70-44-36; 91, **Otaño (España)**, 70-45-55; 92, **Moreno (Espaa)**, 70-46-56; 93, Gret (Suiza-Alemania), 70-48-18; 94, **Suárez (España)**, 70-50-01; 95, Olsen (Internacional), 79-53-14; 96, Walkowiak (Francia), 70-54-21; 97, Varnajo (Oeste-Sudoeste), 70-58-11; 98, Roudaut (Oeste-Sudoeste), 71-00-41; 99, Bertolo (Centro-Mediodía), 71-03-56; 100, Batista (Internacional), 71-14-02.—Alfil.

La ilusión que tenía Gay de ganar la etapa de ayer

Toulouse, 10.—(Crónica de Daniel Rocher, del Servicio Especial de Alfil).

Georges Gay hubiera querido ganar en Toulouse, donde vive, precisamente a un kilómetro del velódromo. Y había hecho todo lo necesario para conseguirlo: una carrera en cabeza y un intento de escapar a los 14 kilómetros de la llegada, en caminos que conoce muy bien, pero el

destino no le ha sido favorable y fué alcanzado por los demás corredores poco antes de la llegada del velódromo, donde entre millares de espectadores le esperaban su mujer y sus dos chiquillos más pequeños.

Muchacho gentil y simpático, Gay se consolaba de esta pequeña desilusión con sus amigos. La suerte no ha querido acompañarme.

De 1'70 de estatura y 78 kilos de peso, Gay de cara expresiva, nació el 21 de agosto de 1927 en Saint Cere. Comenzó en 1949 y se pasó al terreno profesional en 1953. Es muy valiente y se olvida de que tiene tres hijos, el mayor de ocho años y el más pequeño de tres y medio. Es un magnífico corredor de equipo, que se distingue muy especialmente en las carreras por etapas. Así, terminó en décimo lugar en la Vuelta a España de 1955; el 13 en la de París-Niza en 1956; el undécimo en el Daughphine de 1957, mientras que en la Vuelta a Francia se ha clasificado el 43 en 1955 y el 22 en 1957, después de terminar el segundo en Ruan y en Paus. Víctima de una caída, tuvo que abandonar en la Vuelta de 1956.

Este año, Gay triunfó en la Vuelta del Ariege y terminó el 14 en el Campeonato de Francia. Espera firmemente contribuir a la victoria final en la Vuelta a Francia de este año de su amigo y capitán Raphael Geminiani.—Alfil.

MAS INFORMACION DE LA VUELTA CICLISTA A FRANCIA EN ULTIMA PLANA.

Bahamontes a un punto del primero en la clasificación general de la combatividad

Toulouse, 10.—El premio de la desgracia de la etapa de hoy ha sido adjudicado al holandés Van Den Vorgh, que ha tenido una caída en el kilómetro 40, fracturándose la clavícula. Su carrera en las últimas etapas pirenaicas le colocan entre las revelaciones de la Vuelta actual.

La prima de la combatividad no se ha concedido a ningún corredor en esta etapa, ya que Gay, en la etapa de hoy, no ha alcanzado los cuarenta puntos exigidos. Los puntos concedidos en la etapa de hoy han sido los siguientes:

Gay, 33; Bahamontes, 22; Darrigade, 13; Favero, 5 y Elliot, 3.

La clasificación general de la prima de la combatividad queda como sigue:

1 Graczyk (C.-Med.), 150 puntos.
2 **Bahamontes (España), 149.**
3 Darrigade (Francia), 102.
4 Mahe (Francia), 101.
5 Planckaert (Bélgica).—Alfil.

Cómo se pasó por los puertos puntuables

Tolouse, 10.—El orden de paso puntuación lograda en los dos alto puntuables de la etapa de hoy, ha sido los siguientes:

Col de Ares (tercera categoría).
1 **Bahamontes (España), 3 puntos**
2 Gaul (Hol.-Lux.), a 35", 2.
3 Ritz (Suiza-Alem.), a 35", 1.
4 Van Den Borgh (Hol.-Lux.).
5 **Suárez (España).**
6 Favero (Italia).

Alto del Portet D'Aspet (segunda categoría).
1 **Bahamontes (España), 6 puntos**
2 Gaul (Hol.-Lux.), a 44", 5.
3 Dotto (C.-Med.), a 1' 35", 4.
4 Damen (Hol.-Lux.), a 1' 35", 3.
5 Ernzer (Hol.-Lux.), a 1' 38", 2.
6 Anquetil (Francia), a 1' 40", 1.
7 Favero (Italia).—Alfil.

Gran Premio de la Montaña

Bahamontes, 35 puntos, seguido de Gaul con 23

Tolouse, 10.—Después de la etap de hoy, en la que se han escalad los altos de Ares y Portet D'Aspet, l clasificación general del Premio d la Montaña queda así:

1 **Bahamontes (España), 35 puntos**
2 Gaul (Hol.-Lux.), 23.
3 Damen (Hol.-Lux.), 11.
4 Robinson (Internacional), 10.
5 Bergaud (Francia), 9.
6 Bobet (Francia), 8.
7 ex aequo: Geminiani (C.-Med.), 7. Brankart (Bélgica), 7. Ferlengi (Italia), 7.
9 Anquetil (Francia), 7.
10 Vlayen (Bélgica), 6.
11 Bourles (Oeste-Sudoeste), 5. Privat (Francia), 5.
13 Busto (Centro-Mediodía), 4. Dotto (Centro-Mediodít), 4.
15 Schmitz (Holanda-Lux.), 3.
16 Bauvin (Francia), 2. Ernzer (Holanda-Lux.), 2.
18 Nencini (Italia), 1. Graeser (Suiza-Alemania), 1. Reitz (Suiza-Alemania), 1. Favero (Italia), 1.—Alfil.

Clasificación por equipos

POR EQUIPOS EN LA ETAPA

Toulouse, 10.—En la etapa de h se ha registrado la siguiente clasific ción por equipos:

1 Francia (Darrigade, Bauvi Groussard), 14-01-03.
2 Italia (Favero, Padovan, Nen ni), 14-01-33.
3 Ex aequo: Holanda - Luxemb go (P. Van Est, Voorting, D men), 14-02-03; París-Nordes (Delberghe, Annaert, Davi 14-02-03; Centro = Mediod (Gay, Chaussabel, Anglad íd.; Bélgica (Planckaert, Desmet, Adriaenssens), íd.
7 Suiza - Alemania (Reitz, Fr drich, Graeser), 10-04-50.
8 **España (Botella, Bahamont Manzaneque), 14-14-04.**
9 Internacional (Christian, Rob son, Barbosa), 14-26-50.
10 Oeste-Sudoeste (Thomin, Ga che, Bourles), 14-5137.—Alfil.

GENERAL POR EQUIPOS

Toulouse, 10.—Después de la e pa de hoy, la clasificación por eq pos queda establecida en la for siguiente:

1 Francia (Bauvin, Anquetil, B bet), 207-52-23.
2 Bélgica (G. Desmet, Planckae Brankart), 207-53-02.
3 Centro - Mediodía (Geminia Rohbach, Dotto), 208-11-25.
4 Holanda - Luxemburgo (Ga Ernzer, Voorting), 208-18-47.
5 Italia (Favero, Nencini, Pa van), 208-24-36.
6 Internacional (Robinson, Ch tian, Elliot), 208-43-20.
7 **España (Botella, Bahamont Manzaneque), 208-51-04.**
8 París-Nordeste (Delberghe, D vid, Lamy), 209-25-44.
9 Suiza - Alemania (Friedri Reitz, Graeser), 209-29-17.
10 Oeste-Sudoeste (Thomin, Ga che, Morvan), 209-3(-47.—Al

La etapa de ho

No hay cuestas puntuabl

Toulouse, 11.—La décimosexta e pa de la Vuelta Ciclista a Francia disputará hoy viernes, entre To louse y Beziers, que representa recorrido de 187 kilómetros.

Los puntos de control más imp tantes son los siguientes: Tou se, 0 kilómetros; Villefranche Lauragais, 32; Castelnaudary, Carcassonne, 90,5; Puicheric, 11 Olozac-En-Minervois, 131; Cap tang, 170,5; Beziers, 187 kilóme —Alfil.

El "Aguila de Toledo" se consagró en la etapa de ayer como "rey de los escaladores"

"No podía pretender llegar solo a Toulouse y he preferido esperar a los demás", dijo el español

Toulouse 10.—(Crónica especial de Alfil).—La consagración de Federico Bahamontes como «rey de los escaladores» y la confirmación de la superioridad de los «grandes», excepto Graczyk, que terminó hoy en un segundo pelotón, son los hechos más sobresalientes de esta 15 etapa Luchon-Toulouse, que ha visto a Darrigade conseguir su tercera victoria de etapa y a Favero consilidar el maillot amarillo al clasificarse en segundo lugar en el sprint de llegada.

Con una longitud de 166 kilómetros, esta etapa ha comprendido en su primera parte los picos del Ares (tercera categoría, 976 metros), y de Portet d'Aspet (segunda categoría, 1.069 metros), cuya cumbre está situada en el kilómetro 50 de la etapa, que se ha decidido en los dos picos y en los kilómetros siguientes a los mismos. El calor hizo su aparición esta tarde y la fatiga ha dominado a algunos corredores.

A los doce kilómteros de la salida, un paso a nivel dividió al pelotón en varios grupos. En el primero, formado por unos quince corredores, iba el maillot amarillo, Favero y los españoles Suárez y Galdeano. Al pie del Ares volvió a formarse un grueso pelotón. Graczyy pinchó y el primero en la clasificación por puntos quedó rezagado. Más tarde, trataria de recuperar la ventaja, sin conseguirlo.

En el kilómetro 23, el «Aguila de Toledo», Bahamontes, escapó impetuosamente para escapar solo el Ares y obtener hasta 35 segundos de ventaja sobre Gaul. En el descenso conservó 30 segundos y a cuatro kilómetros de la cumbre del Aspet, llevaba 40 segundos a Gaul y 1'15 al resto del pelotón. En la cumbre de este último pico, Bahamontes mantenía 44 segundos y 1'35 sobre el pelotón, en el que figuraban muchos favoritos. Pero pronto fué alcanzado por un pelotón en el que figuraba Favero, a pesar de que Bahamontes había contado con la ayuda de Botella, que ha realizado una carrera admirable en regularidad. Detrás quedó, a unos kilómetros, un segundo pelotón formado por 42 corredores, entre los que estaban Graczyk y Mahe, con Suárez, Otaño, Bover, Galdeano, Moreno y Manzaneque. Este último se puso en cabea del pelotón, a pesar de haber sufrido un pinchazo en el kilómetro 57. Al ver que los demás compañeros no intentaban esforzarse, Manzaneque inició una escapada para unirse al primer pelotón. Catalano le siguió y los dos han terminado la etapa, a 12 minutos, un segundo del primer clasificado, mientras que el pelotón de Graczyk llegó a Toulouse 24'39 minutos después que los primeros.

Poco después de llegar a la meta el español Bahamontes, nos ha declarado: «No podía pretender llegar solo a Toulouse y he preferido esperar a los demás. Estoy bien colocado en la clasificación de la montaña y para mí es lo principal». El «Aguila de Toledo», en efecto, ha conseguido una de las más brillantes actuaciones de la montaña, y salvo un accidente imprevisto, es casi seguro actuará de la misma manera en las etapas de los Alpes.

Por su parte, Botella ha declarado: «Por primera vez he reñido el sprint de llegada. Estoy satisfecho con mi actuación». Botella llegó el cuarto a la pista del velódromo de Toulouse y esta tarde ha hecho una gran exhibición. En la clasificación general ha ganado dos puestos. Está ahora el séptimo, a 10'17 de Favero. Bahamontes continúa también ganando puestos y h apasado del 30 al 23.—Alfil.

M.C.D.2022

Recuerdos viejos

HACE 50 AÑOS

NOTICIAS DEL DIA 11 DE JULIO DE 1908

EL PUENTE DE DON GUARIN. —En virtud de lo dispuesto por Real Orden de 26 de marzo de 1908, esta Dirección General de Obras Públicas ha señalado el día 8 del próximo mes de agosto, a las once, para la adjudicación en pública subasta de las obras de reconstrucción del puente de Don Guarin, cuyo presupuesto de contrata es de 90.739 pesetas.

MANIFESTACION. — Varias personalidades palentinas, conocedoras de la anterior reunión que se prepara, se han dirigido a los directores de los periódicos locales, a fin de que éstos hagan una invitación pública al vecindario, para que, una vez celebrada la reunión de referencia, se constituyan los palentinos todos en imponente manifestación, que se dirija desde el Ayuntamiento al Gobierno Civil, a fin de significar a nuestra primera autoridad gubernativa al ruego de que telegrafíe al Gobierno el deseo unánime de todos los vecinos de Palencia, sin distinción de clases y partidos, de que se cumpla urgentemente la Ley del año 1873, conforme tiene solicitado nuestro diputado, y que, según se sabe, se refiere al traslado a Palencia de la estación de Venta de Baños.

NOMBRAMIENTO DE MAESTROS.—En la Secretaría de la Junta Provincial de Instrucción Pública, se han recibido, expedidos por el señor Rector de este distrito universitario y por virtud del concurso de febrero último, los siguientes nombramientos de maestros en propiedad para escuelas todas de esta provincia.

Don Eloy Rodríguez Vega, para Eustillo de Santullán; doña María Piedad Bermejo Milano, para Casavegas y Camasobres; don Deogracias Fernández Blanco, para Castrillo de Onielo; don Francisco Moreno Martín, para Fontana y Quintanilla; don Francisco Andrés Ramos, para Fuentes de Valdepero; don Cástulo Bermúdez Redondo, para Gama, Renedo y Puentetoma; doña Feliciana Salvador Villameriel, para Itero de la Vega; doña Felisa Vizcaíno González, para Ligüérzana; don Primitivo Magro, para Mantinos; don Félix Esteban Bragado, para Naveros de Pisuerga; don Luis García Estébanez, para Nestar; don Pedro Ibáñez Diez, para Polentinos; doña Julia Ortiz Esteban, para Pozuelos del Rey; don Manuel Martínez Gutiérrez, para Revenga; don Francisco Cabeza Diez, para Revilla y Porquera; don Ildefonso Pascual Espina, para Triollo; doña Clementina del Val Caballero, para Valdecañas; doña Petra Velasco Nieto, para Vertabillo; doña María Nieves Villaizán, para Villaescusa de Ecla; don Valérico Iglesias García, para Villalcón; y doña María Luisa Domínguez Ortiz, para Villamelendro.

EL PRESUPUESTO DE FERIAS. —No es muy desahogada la posición económica del Ayuntamiento, por lo que, a fin de que las próximas ferias de San Antolín no se vean extremadamente disminuídas por la falta de numerario suficiente para sostenerlas, el Municipio ha pedido el concurso de las fuerzas vivas de la población. Algunas gestiones ya vienen haciéndose, a fin de recaudar fondos que unir a los presupuestados por el Municipio para este fin; incluso, se habla de una becerrada, y un grupo de aficionados dará una representación teatral. Pero como quiera que estas recaudaciones al margen del Ayuntamiento, no se cree resuelvan por su cuantía el problema, se ha reunido la Permanente del Ayuntamiento, bajo la presidencia del señor Martínez de Azcoitia, al objeto de lograr alguna solución satisfactoria; ya que, de lo contrario, las tradicionales fiestas septembrinas, transcurrirán en un tono más gris si cabe que en anteriores convocatorias, que ya lo fué bastante.

Expuesta nuevamente la situación por el Alcalde, varios concejales, entre ellos los señores Vélez, Olmo, Casañé, Alonso, Polo y Durán, aportaron algunas iniciativas, todas ellas concurrentes a ver la forma de aumentar la cantidad presupuestada, por medio de transferencias de otras partidas municipales, para estas atenciones festivas. Tras el debate correspondiente, se acordó aumentar en 1.000 pesetas la cantidad presupuestada; rechazando las 2.000 propuestas por el señor Casañé, con lo que la cifra total para cubrir los gastos de las próximas ferias, será de 4.000 pesetas.

Sucesos en los pueblos

Detenidos por lesiones y amenazas

PAREDES DE NAVA

En el Cuartel de la Guardia Civil de Paredes de Nava, se presentó el vecino de aquella localidad, Anastasio Infante Melendre, manifestando que cuando se dirigía en bicleta por la carretera de Villaldavín con destino al caserío «El montón de trigo», en el término de Becerril de Campos, de entre unos juncos le salieron al paso sus sobrinos Andrés, Teófilo y José Antonio Infante Gutiérrez, mayores de edad, ganaderos, los cuales le golpearon con una cayada, amenazándole y exigiéndole que si en el plazo de ocho días su socio y cuñado de los tres hermanos, Miguel Jato, de Becerril, no les entregaba la cantidad de 125.000 pesetas, «iban a acabar con ellos».

La Guardia Civil procedió a la detención de los denunciados, los cuales reconocieron ser los autores de las lesiones inferidas a su tío, habiendo pasado a disposición del Juzgado de Paz de Paredes, en unión del correspondiente atestado levantado por la Guardia Civil.

DEPENDIENTE DE TEJIDOS

con conocimiento del ramo, dominando mostrador y práctico en escaparates, SE NECESITA. Dirigirse, CASA RIDRUEJO. Palencia

La vida en la Región

"El Adelanto", de Salamanca, celebrará sus Bodas de Diamante con la publicación de un número extraordinario

"El Día de la Provincia" vallisoletana se celebrará este año en Medina del Campo

AVILA

LA VIRUELA HACE 50 AÑOS. — En su sección habitual «Avila hace medio siglo», nuestro colega de aquella capital anuncia la vacuna contra la viruela de la siguiente forma:

«Todos a vacunarse. Lo manda el señor Alcalde como aparece en el bando que en otro lugar se publica. Lo prescribe la higiene y vuestro bienestar. El que no lo haga es un amigo de la fealdad, de la suciedad y un suicida. ¡Cuidado qué feos y qué feas quedan los afectados por la viruela! ¡Qué asquerosa —dicen los doctores— es esa enfermedad! Llega en su acción destructora hasta producir la muerte. Por las Covachuelas anda ahora buscando víctimas.

El señor Lapuente invita a todos a vacunarse. Es un servicio gratuito que mucho debe agradecer la población. Se anuncian sanciones muy importantes para los que no se vacunen».

BURGOS

EL BOTIJERO Y SU BORRIQUILLO. — En el kilómetro 229 de la carretera general Madrid-Irún, término municipal de Sarracín, un automóvil de Marruecos arrolló al joven botijero Alvaro de la Bastida Méndez, natural de la provincia de Badajoz, de 18 años de edad y soltero, que se dirigía a Lerma con un borriquillo, que también resultó muerto en el acto. El automóvil alcanzó primero al animal con el parachoques y después al botijero, ocasionando la muerte de los dos.

El cadáver de la víctima fué llevado al depósito judicial de Sarracín, para la práctica de la autopsia y varios botijeros de Badajoz, que se encontraban en la capital y provincia burgalesa, al enterarse del suceso se trasladaron a Sarracín para velar a su compañero muerto.

SALAMANCA

75 AÑOS DE UN PERIODICO. — El próximo día 22 del presente mes, nuestro estimado colega salmantino «El Adelanto» cumple los 75 años de existencia.

Para celebrar sus Bodas de Diamante, el citado periódico prepara un suplemento extraordinario en el que, a través de numerosas páginas, ofrecerá, en sucesión cronológica, un compendio de los más destacados acontecimientos en la vida de la capital y provincia salmantina, que ilustrará con fotografías retrospectivas.

SEGOVIA

CLAUSURA DE CURSO EN LA ACADEMIA. — En la Academia de Artillería de la capital segoviana se ha celebrado en la mañana de ayer, el acto de clausura de curso, con entrega de certificados a los Caballeros Alféreces Cadetes, que finalizaron sus estudios en este centro militar.

En el patio de Ordenes se había instalado un altar, presidido por la imagen de Santa Bárbara y frente a él se situaron los Caballeros Alféreces Cadetes que continúan en la Academia, formados con armas, al mando del Teniente Coronel Jefe de estudios.

Al lado del Evangelio formaron también los 72 Caballeros Alféreces Cadetes de la 246 promoción. A los diferentes actos acudieron las principales representaciones civiles, religiosas y militares, celebrándose a continuación de la misa la entrega de despachos, finalizando el acto con unas palabras del Coronel Director de la Academia.

VALLADOLID

EL DIA DE LA PROVINCIA. — En la última sesión celebrada por la Comisión de Gobierno de la Diputación Provincial vallisoletana, se autorizó la apertura de las colonias de verano en las Salinas de Medina del Campo, para los niños del Orfanato Provincial.

Quedó enterada también la Corporación del agradecimiento del Ayuntamiento de Medina del Campo, por haber sido designada dicha ciudad para la celebración del «Día de la Provincia» en el presente año y se dió conformidad, en principio, para que tal efemérides se celebre coincidiendo con las fiestas de San Antolín.

LAS COSECHADORAS SANTANA GARANTIA DE EXITO

...esta máquina ha resuelto mi problema

ENTREGA INMEDIATA

GRAN RENDIMIENTO y limpieza absoluta de grano.
PERFECTO EQUIPO de trilla con eficaz desgranado.
PESO LIGERO que permite trabajar en terrenos blandos.
REQUIERE POCA POTENCIA de accionamiento, basta con un tractor de 25 H.P. de ruedas neumáticas con toma de fuerza.
FACIL TRANSPORTE Barra de tiro con dos posiciones.

COSECHADORAS SANTANA

REMOLCADAS Y AUTOMOTRICES fabricadas en su factoría de Linares (Jaén) por METALURGICA DE SANTA ANA S. A.
Distribuidores generales: TABANERA ROMAGOSA, S. A.
MADRID BARCELONA LINARES

Concesionario en Palencia: Palencia Agrícola, S.L. Teniente Velasco, 2

BOLSA Y FINANZAS

Cotizaciones de los mercados de valores e impresiones de la jornada facilitadas por el BANCO DE BILBAO y la AGENCIA CIFRA correspondiente al día 10 de julio de 1958

BOLSA DE MADRID

Madrid, 10.—Se reafirma en Bolsa, la tendencia estable, con alzas generales. La contratación se lleva a efecto con facilidad y en cifras de mayor cuantía que en las anteriores sesiones. Llaman la atención las mejoras conseguidas por Hidroeléctrica Galicia, que gana 35 enteros; 32, Minas del Rif; 10, Petróleos; 9, Ebro; 7, Duro Felguera; 6, Unión Eléctrica, Ponferrada y Fefasa; 5'50, Manufacturas Metálicas y 5, Leonesas, Cepsa, H. Española, Aguila, Ebro, Azucarera y Vallehermoso. Asimismo se opera con buena orientación en el mercado de derechos, casi todos ellos obtienen Plus Valías. Al final se mantenía la preponderancia del dinero sobre la contrapartida.

BANCOS: España, 665.—Crédito Industrial, 162.—Exterior, 315.—Central, 627.—Banesto, 653. — Hispano, 495.—Popular, 390.

ELECTRICAS: H. Española, 278.—H. Cantábrico, 187,5.—Nansa, 137.—Sil, 206.—Sevillana, 148,25.—Madrileña, 187.—FECSA, 228. — Fenosa, 193.—Leonesas, 178.—Chorro, 134. — Reunidas Zaragoza, 143.

SIDEROMETALURGICAS: Auxiliar FF. CC., 460.—Material y Construcciones, 198.—Manufacturas Metálicas M., 123,5.—Seat, 299.—Fasa, 460.

MINERAS: Duro-Felguera, 284. — Rif, 765.—Guindos, 188.—Ponferrada, 796.

QUIMICAS: Explosivos, 305.—Petróleos, 595.—Hidro-Nitro, 168.

CONS. E INMOBILIARIAS: Inmobiliaria Metropolitana, 168.—Urbis, 154.—Vallehermoso, 160.

ALIMENTACION: Ebro, 529. — El Aguila, 435.—G. Azucarera, 199.

TEXTILES: Fefasa, 262.

VARIAS: Campsa, 190.—Tabacalera, 169.—Telefónicas, 240.—Marconi, 117.—Transmediterránea, 192. — Metro Madrid, 154.—Hidrocivil, 139,5.

DERECHOS: Guindos, grandes, 44. — Idem, pequeños, 5. — Fecsa, grandes, 170.—Idem, pequeños, 50.—Santa Bárbara, 41.—Chorro, 4,25. — Aluminio, 130.—Papelera, 443.—Tabacalera, 10,5.

BOLSA DE BILBAO

Bilbao, 10.—El mercado de valores continúa a paso lento su marcha recuperativa, pues si bien la reacción está empañada por el ambiente receloso de los días pasados, que no llega a extinguirse con la celeridad esperada, no es menos cierto que los avances siguen manifestando sus deseos de recuperación que, paulatinamente también reaniman al elemento comprador y endurecen los cambios. En esta jornada de hoy, todas las diferencias han resultado favorables, excepto la de Sefanitro, que ha retrocedido cuatro enteros. Y, entre las alzas, han destacado Minas del Rif, con 22 puntos y medio de mejora, junto a otros 5 y 6 enteros en Española, Madrileña, Papelera, Siga, Nicas y Babcok Wilcox.

Resultó una buena sesión que ha mantenido al cierre su tónica de firmeza.

BANCOS: Banco de Bilbao, 705.—Banco de Vizcaya, 662.

NAVEGACION: Naviera Aznar, 1.970.—Naviera Bilbaína, 1.200.

QUIMICAS: Papelera Española, 342.—Sefanitro, 320.—Siga, 170.—Unquinesa, 292.—Resinera, 162. — Nicas, 205.

VARIAS: A. y Comercio, 100.

SIDEROMETALURGICAS: Altos Hornos, 290.—B. Wilcox, 475.—Basconia, 670.—Santa Bárbara, 173.

ELECTRICAS: Iberduero, ordinarias, 286.—Idem, nuevas, 266.—Viesgo, 215.—R. Zaragoza, 143.

BOLSA DE BARCELONA

Barcelona, 10.—Se ha mantenido la firmeza y la confianza en el corro de acciones en la sesión bursátil de hoy. Se realizaron muchas operaciones, todas ellas con alzas, en comparación de la sesión de ayer. El dinero continuó mostrándose confiado y puede decirse que se agotó cuanto papel salió al mercado. Algunos de los valores ganaron las posiciones que habían perdido anteriormente, especialmente los Tabacos de Filipinas y las Minas del Rif. En los demás corros, negocio normal, sin trascendencia.

Petróleos, 593.—Explosivos, 304. — Cros, 641.—La Maquinista, 148,5. — Aguas de Barcelona, 267. — Motor Ibérica, 1.760. — Carburos Metálicos, 630.—Tabacos Filipinas, 637.—Sansón, 460.—Asland, 620. — Industrias Agrícolas, 920.

BANCO DE BILBAO

Banca. — Operaciones de Bolsa. — Pago de negociables de trigo

Mayor Pral., 113. — PALENCIA

BANCO DE SANTANDER
Fundado en 1857
Banca - Cambio - Bolsa
Caja de Ahorros
Mayor Pral., 70. PALENCIA

Un abogado y un técnico agrícola a su servicio, suscribiéndose a MIES. Revista mensual. Suscripción: 36 pesetas al año. Apartado, 15! Palencia.

CRONICA BURSATIL

El ambiente, aunque ligeramente, ha mejorado

Poca cosa se puede decir de la semana bursátil transcurrida, ya que ha seguido imperando en ella las características generales del mercado. Si bien, hay un síntoma alentador que debe ser puesto de relieve y es que en decurso del ciclo, a pesar de las ampliaciones de capital en curso y las que están en perspectiva de realización, el ambiente ha ido mejorando, aunque sea muy ligeramente.

En efecto, al principio la tónica era de debilidad en los cambios y se advirtió una acusada desgana operativa, pero en las restantes jornadas, hasta el final, las contrapartidas se fueron equilibrando, e incluso, en algunos momentos, las disponibilidades del dinero superaron a las del papel, dando lugar a que se produjeran en los cambios algunas alteraciones de signo positivo, con las que se ha establecido una evidente línea de sostenimiento, que no es poca cosa cuando por las operaciones financieras antes mencionadas la corriente de inversión en Bolsa se ve forzosamente restringida. Indudablemente, tales apelaciones al ahorro debilitan las posibilidades de liquidez de los compradores y ello determina que el mercado no esté suficientemente alimentado de numerario.

Como los cambios se encuentran actualmente a un nivel muy bajo, el papel tampoco siente demasiados deseos de operar y por eso la característica esencial de la contratación, es ahora la estrechez de ambos elementos de la contratación, que da cómo resultado una reducida negociación, con la que no cabe esperar una inmediata alteración en la trayectoria de la Bolsa, ya que es indispensable para un cambio de tendencia que exista una masa de negocio relativamente importante.

Pero si es cierto que el viraje en redondo es muy difícil que surja en estas circunstancias de atonía operatoria, no es tan imposible que el mercado entre en un período de estabilización, debido principalmente a que los cambios parece que ya han tocado fondo. No quiere decir esto que no vuelvan a moverse en sentido negativo, pero es muy probable que antes de orientarse nuevamente hacia un declive experimenten una recuperación de mayor o menor cuantía. A nuestro entender, la línea que han de seguir en adelante los precios es la llamada de dientes de sierra, la que, en definitiva, es de sostenimiento. La realidad es que la caída de los tipos de cotización a lo largo de más de un año, ha sido muy profunda y no están en condiciones de continuar cediendo posiciones como lo han venido haciendo hasta ahora.

Dentro del reducido marco de negocio anteriormente indicado, los diferentes grupos de valores han seguido una orientación semejante.

Finalmente, el mercado de derechos de suscripción ha seguido polarizando la atención del público, imperando en los precios una tónica dispar.

Préstamos a los agricultores

Han sido concedidos a la Hermandad de Villalcázar y a la Caja Central de Ahorros y préstamos

En el Gobierno Civil y Cámara Oficial Sindical Agraria se han recibido comunicaciones de la Sección de Créditos del Ministerio de Agricultura dando cuenta de haber sido concedido un préstamo de quinientas mil pesetas a la Sección de Crédito de la Hermandad Local Sindical de Villalcázar de Sirga.

Igualmente se notifica que se ha acordado ampliar en dos millones, hasta un total de 21, el límite fijado en el convenio de colaboración suscrito entre la Sección de Créditos del Ministerio y la Caja Central de Ahorros y Préstamos de nuestra provincia, para la concesión de préstamos a los ganaderos y agricultores palentinos.

Dietario

Viernes 11 de Julio de 1958

SANTORAL. — Santos: Pío I, papa; Juan, obispo; Cindeo, Abundio, presbíteros; Jenaro, Pelagia, Sindronio, Marciano, Sabino, Cipriano, mártires.

(Misa: Del Domingo VI de Pentecostés. Color: Verde).

Sale el sol a las 4'55 horas y se pone a las 19'46 horas. Sale la luna, a las 0'46 horas y se pone a las 14'53 horas. Luna nueva, el día 16.

REFRAN: No creas en invierno claro, ni en verano nublado.

BOLIGRAFOS DE LAS MEJORES MARCAS, EN I. G. DIARIO-DIA

EL TIEMPO EN PALENCIA

Barómetro: A las 18 de ayer, 704'3. A las 8 de hoy, 703'4. — Temperaturas: Máxima de ayer, 25'2. Mínima de hoy, 10'4. — Dirección del viento: A las 18 de ayer, N. E. A las 8 de hoy, calma. Humedad relativa media, 50 por 100.

EFEMERIDES. — 1533: Excomunión de Enrique VIII, de Inglaterra. —1536: Muere Erasmo. — 1561: Nace Góngora. — 1882: Bombardeo de Alejandría. — 1920: Muere Eugenia de Montijo.

anuncios por palabras

Alquileres

ALMACEN se precisa. Ofertas al Apartado de Correos núm. 32 ó al teléfono 3269.

EN PALENCIA arriendo locales de 300 metros, bien reconstruídos. Ortega, Valentín Calderón, 19. Palencia.

Automóviles

RUBIA-Furgoneta Fiat, perfecto estado. Casa Ortega.

Compras

COMPRAMOS máquina escribir. El Museo. Mayor, 8. Palencia.

Fincas

VENDO pisos en construcción y habitables, facilidades de pago. Angel García del Amo. Calle San Antonio, 16. Palencia.

VENDO huerta, treinta mil metros, en casco ciudad, agua sobrante, casa, gallinero, establo, propia para cooperativa, colegio, industria; entrada carretera. Se venden parcelas con huerta. Razón, calle Menorca, 31. Palencia. Joaquín López.

Ganados y aves

VENDO siete yeguas con crías y cubiertas. Finca Buenavista. Pedraza de Campos. Santiago.

VENDO partida de ovejas, gordas de carne, en lotes, precio reducido. Caserío Villafolfo, junto a Villoldo.

VENDO novilla con ternera. Santoyo. Jaime.

VENDO yegua con cría y cubierta. Cobos de Cerrato. Silvano Citores.

HARINA de huesos 28'37% proteínas. Inmejorable. Establecimientos Heraclio Domínguez. Palencia.

GANADEROS: pulpa de Monzón, se vende de 100 sacos en adelante precio especial. Benigno Martín. Manuel Rivera 5. Teléfono, 2718.

CERDOS nueve semanas, cruzados. Calle Carrión, 10.

VENDO burra 9 años, a prueba. Norberto. Buenavista Valdavia.

VENDO cantidad rollas de tres meses. Antolín San Miguel. Carretera. Villamuriel.

SE VENDEN cerdos al destete. Camino San Román, Finca de Gregorio Andrés.

VENDO carnero semental manchego. Manuel Brágimo. Amusco.

VENDO mula 4 dedos, 10 años, toda prueba; 2 machos, 3 y 5 años marca, burra 8 años, y 3 carros, dos de varas y uno de par, seminuevos. Antonio de los Bueis. Becerril de Campos.

Maquinaria y Reparaciones

SEGADORAS "La Hoz". Ligeras como una pluma. Biela sobre rodamiento a bolas. Máquinas de verdadera calidad de nuestra propia fabricación. Almacenes Ortega y Ortiz de Zárate. Berruguete, 12. Palencia.

ENSACADORAS metálicas, aventadoras, segadoras, rastrillos, vuelvetrillas, motores, grupos moto-bombas, prensas de uva y paja, mangueras, correas, poleas y cojinetes. Piezas de recambio. Almacenes Pinacho.

CORREAS cuero, goma y lona y trapezoidales, carretillas, tornillería surtida. Almacenes de Maquinaria, Sobrinos de Fidel Diego, S. R. C. Palencia.

NEUMATICOS, correas de ventilador, correas trapezoidales. Navamuel. Casado del Alisal, E. Teléfono 1937.

MAQUINARIA agrícola, arados, aperos diversos, remolques, tractores "Lanz". Félix del Paso.

VENDO máquina aventadora Herrero Bueno. Paredes de Nava. Pedro Marcos.

GUADAÑADORA toda prueba. Amalio Martín. Villalcázar de Sirga.

SEGADORAS gavilladoras, se venden dos, recién reparadas. Almacenes Sendino. Palencia.

SE VENDE una máquina aventadora ensacadora, marca Francisquillo, tipo pequeño, con motor eléctrico en Castromocho. Luis Clérigo.

VENDO tres segadoras Carter cerrado y una elevadora Francisquillo. Angel de la Fuente. Santoyo.

MOTOR «Campeón», tres caballos, tres campañas. Talleres Alonso. Villoldo.

VENDO cosechadora Masey Harris, 3,60 de corte, autopropulsada, seminueva y tres tractores. Bordadores, 5. Brema, 48-49-18. Madrid.

VENDO motor Rex, gasolina, 20 HP., toda prueba, barato. Emiliano Pérez. Sandoval de la Reina (Burgos).

VENDO máquina de beldar, ensacadora grande, de las de Francisquillo con su motor CL de gasolina, todo seminuevo, a toda prueba. Vicente Villagrá. Paredes de Nava.

COMPRO motores C. L. Conard o Bernard, de 2 a 8 H. P. Antonio Fernández. Puente de Sanabria (Zamora).

VENDO tractor gas-oil Allgaier, 33 H. P., como nuevo, por adjudicación de otro. Carlos Samaniego. Pancorbo. (Altable) (Burgos).

Trabajo

PASTOR se necesita. Finca Paradilla. Autilla del Pino.

PASAPORTES. Tramitación. Gestoría Dimas Monge. Valentín Calderón, 6.

SE OFRECE obrero agostero. General Mola, 86, segundo.

SE NECESITAN pastores ovejas, que serán bien retribuídos. Dirigirse a Aguilarejo. S. A. en Corcos-Aguilarejo (Valladolid).

SE OFRECE conductor primera, con conocimientos mercantiles. Informes esta Administración.

SE NECESITA cocinera o pinche adelantado. Fonda Estación Venta de Baños.

ASISTENTA necesito «Bar Luis». Panaderas, 2. Palencia.

REGADOR se necesita. Ruipérez. Mayor, 238.

Traspasos

TRASPASO tres bares, uno con vivienda. Informes, Bar Los Angeles. Teléfono 2814. Estrada, 22. Palencia.

POR DEDICARME a otra industria, y no poder atenderlo, se traspasa Bar en lo más céntrico de Palencia. Barato y con facilidades de pago. Informes, en esta Administración.

Varios

ESCALERAS, lavaderos, piedra artificial; pavimentos, trabajos esmerados para decoración fachadas. "La Hortensia".

"TURMIX", lavadoras, ollas a presión, aspiradores. Todo lo necesario para su hogar. Ferretería Isasmendi-Madrigal.

VENDO, por haber efectuado toma del Canal de Castilla y en estado casi nuevo, un moto-bomba gasolina de 3 HP. con carretilla y 11 m. tubería; un electro-bomba de 2'5 HP. con 12 metros tubería y llave compuerta bronce; un electro-bomba de 2 HP. con 9 m. tubería; un contador trifásico; un voltímetro; 8 postes de 7 m. con viguetas cemento y 2.500 metros de varilla de cobre y cable de varias secciones. Obeso. Abarca.

COCINAS de hierro y esmaltadas, cuartos de baño, económicos y lujo, precios afinados. Pastor. Modesto Lafuente, 20. Palencia.

POR ADJUDICACION de tractor, se venden tres mulas a elegir, de cinco a doce años, y una aparejada de carriola. Esteban Infante. Villaumbrales.

SE VENDEN 50 obradas de terreno labrantío, casa y dos carros en buen estado, motor para riego y beldar y aperos de labranza, máquina segadora y beldadora. Eugenio Pérez. La Vid de Ojeda.

AZULEJOS todas clases, fregaderas y peldaños. Grandes descuentos. Almacenes Grajal, Martínez de Azcoitia, 15.

VENDO máquina segadora "Masa", peine danés, aventadora "Alonso", con motor eléctrico, otros aperos labranza, todo buen uso. Constantino Arconada. Villaherreros.

VENDO moto "Zundapp", 4 tiempos, en perfecto estado, a toda prueba, no hay inconveniente en darla con facilidades de pago, o cambio por coche. Vendo báscula marca Mobba, molinillo de café eléctrico, mostrador y escaparate tienda, dos medidores aceite y vino, doce tinas de barro de diferentes tamaños y traspaso local de negocios con teléfono y buena renta. Informes, teléfono 2468.

BUENOS precios en trapo, papel y hierro. Chatarrería Angeles. Carretera La Julia. Junto a los Maristas. Teléfono, 2552.

CAL VIVA y yesos todos los días, grandes existencias. Carretera Villalobón. Madrigal.

BARATISIMO, seminuevo, cocina del siete, 1.000 pesetas, otra sin encimera, 500, baño, 1.000, carro grande, 3.000, bomba pozo, 500. Plaza León, 1. (Oficinas).

SE VENDE carro varas, dos caballerías, como nuevo, preparado para acarreo; máquina segadora que ha segado cincuenta hectáreas; aventadora motor eléctrico un caballo; Lube equipada 125. Joaquín Rodríguez. Monzón.

PIENSOS. Almacenista desea relacionarse compradores comisión, pueblos productores esta provincia. Dirigirse, Vicente García. Quevedo, 10. Teléfono 2084. León.

Vehículos

CARRO varas de una caballería con aparejada, vendo. Carmelo Olmedo. Astudillo.

VENDO dos carros nuevos de varas. Hermanos Beltrán. Tercer Barrio. Carretería.

COMPRO moto Vespa o Lambreta. Plaza Mayor, 16. Teléfono 2430. Sanabria.

CARROS par y varas, ruedas diversos tamaños, vende o cambia. Arsenio Pérez. Carretería Osorno.

VENDO moto Peugeot. Viuda Angel Rey. Amusco.

VENDO Guzzi 65 c. c., cinco meses, como nueva. Santiago Martínez. Astudillo.

Ventas

SE VENDE planta de puerro y zanahoria blanca superior. Valeriano Calleja. Baltanás.

VENDO maderas procedentes de derribo, precios afinados. Plaza Cervantes, obras. Palencia.

VENDO espejo dorado antiguo, coche niño y vitrina médico. Burgos, 17-19, pral.

SE VENDEN 8.000 kilos de alfalfa empacada. José del Río. Calzada de los Molinos.

SE VENDEN los cortes de alfalfa de la temporada. Teléfono 1825.

Hermandad Sindical Local de Labradores y Ganaderos

PALENCIA

Edicto

Don Fernando del Corral Font, Vicepresidente de la Cámara Oficial Sindical Agraria, y Jefe de la Hermandad Sindical Local de Labradores y Ganaderos de Palencia y agregado de Villajimena,
HAGO SABER:

1.º—Queda rigurosamente prohibido el respigueo en todo el territorio de este término municipal, dependiente de esta Hermandad de Labradores y Ganaderos.

2.º—Los labradores pueden respigar a mano los rastrojos durante las operaciones de siega y recogida de mieses, exclusivamente por sus familiares o personal a su servicio pidiendo el correspondiente permiso a esta Hermandad, sin el cual, serán sancionados por este Cabildo.

3.º—Los agricultores y ganaderos de que se tuviera noticias que presenciando el respigueo no lo pusieran en conocimiento de esta Hermandad, serán sometidos a sanción disciplinaria.

4.º—Estando en vigor la Orden Ministerial de 23 de julio de 1952 («Boletín Oficial del Estado» de 30 de julio de 1952, que derogó la de 22 de mayo de 1945), toda persona que una vez levantada la cosecha sea sorprendida respigando será denunciada y puesta a disposición de la jurisdicción ordinaria.

5.º—Ordeno a los guardas dependientes de esta Hermandad la más exacta y diligente vigilancia y cumplimiento de lo que antecede, formulando las denuncias con toda rapidez.

6.º—Dése la más amplia difusión en Prensa, radio y por edictos colocados en lugares visibles.

Por Dios, España y su Revolución Nacional-Sindicalista.

Dado en Palencia, a 10 de julio de 1958.

AGRICULTOR

Suscríbete a MIES, revista mensual de Agricultura y Ganadería, editada por la Unión Territorial de Cooperativas del Campo, y estarás al día en todas las cuestiones que te interesan. 36 pesetas al año. Apartado 15. Palencia.

Postulación de AUXILIO SOCIAL

El próximo domingo día 13, celebrará «Auxilio Social» la primera postulación del mes con el emblema «Alemany». Lo que pongo en conocimiento de los dueños de establecimientos y público en general.

El Delegado Provincial.

M.C.D.2022

NUESTRAS CRONICAS ESPECIALES DE LA VUELTA CICLISTA A FRANCIA

La montaña está creando muchas dificultades a numerosos corredores

Mahe y Graczyk, que ocupaban los puestos 3.° y 4.° de la general, llegaron a la meta con 25 minutos de retraso de los primeros

Toulouse, 10. — (Crónica de Marc Gaudicheau, del servicio especial de la Agencia Alfil).

Si esta 15 etapa que ha conducido a los corredores de la Vuelta desde Luchon a Toulouse a través de los picos de Ares y el Portet D'Aspet, no ha permitido distanciarse a los favoritos, ha creado muchas dificultades a numerosos corredores.

En efecto, esta tarde en Toulouse un grupo de cuarenta hombres precedió con cerca de 25 minutos de ventaja a la otra mitad de los corredores. Entre éstos figuraban dos hombres que ocupaban el tercero y cuarto puesto de la clasificación general: Mahe y Graczyk, que son las principales víctimas de esta etapa disputada con calor, por primera vez, desde Bruselas.

El cambio en las condiciones atmosféricas no es extraño que haya repercutido en el equipo francés y en el de Centro - Mediodía, que hasta ahora estaban considerados como los favoritos.

Jean Graczyk ha podido conservar el maillot verde de la clasificación por puntos pero su posición está muy amenazada. Desde ahora, tendrá que tener muy en cuenta a Darrigade, que ha obtenido en la Ciudad de las Violetas su tercera victoria de etapa, gracias a un sprint magistralmente dirigido por su compañero de equipo y amigo, Anquetil.

Este último entró el primero en la pista con Favero pegado a su rueda. Frenó algo su velocidad cuando se dió cuenta que Darrigade había quedado relegado a un décimo puesto. Favoreció así el avance de Darrigade y, al comenzar la última vuelta, éste último desbordando a todos, ganó la etapa, sin que Favero pudiera hacer nada por impedirlo. No obstante, Favero ha conseguido al entrar el segundo aumentar su ventaja sobre Geminiani hasta 57 segundos. Con el retroceso, bastante importante de Mahe y Graczyk, estas son las únicas modificaciones que registra la clasificación. Una vez más, los favoritos se han neutralizado.

La realidad es que por todos los medios habían tratado de distanciarse. También los italianos y los belgas trataron de hacerlo al llegar al kilómetro 12 de la etapa, aprovechándose de un paso a nivel cerrado, que sembró la confusión entre todos los corredores. Pero fueron alcanzados en primeras estribaciones del Ares.

En esta primera ascensión, de 500 metros en diez kilómetros, el gran corredor español, Bahamontes, ha repetido su hazaña de días pasados. Coronó el gran pico del Ares con una ventaja de 35 segundos sobre Gaul, Reitz, Van Den Borgh, Suárez, Adriaenssens, que encabezaban el pelotón y, de un minuto sobre Graczyk que había sufrido un pinchazo y que avanzaba en compañía de Bertolo y Colette.

En la subida del Portet D'Aspet (530 metros de altura en ocho kilómetros), el español había obtenido una ventaja de 1' 25" sobre el pelotón, pero al llegar a la cumbre sólo mantenía 44" de ventaja sobre Gaul. Dotto quedó a 1' 35"; Damen y Ernzer, a 1' 38"; Favero, Anquetil, Bobet, Geminiani, Rohbach, Adriaenssens, Brankart, Robinson, Schmitz, a 1' 40", seguidos de otros corredores.

En el descenso hubo varios pinchazos por el mal estado de la carretera, lo que no impidió que se formara un gran pelotón que alcanzó a Bahamontes, que sigue mostrándose muy satisfecho porque hasta ahora ha conseguido plenamente todos los objetivos que se había señalado. Esta tarde ha logrado nueve puntos para el Gran Premio de la Montaña.

Si el calor continúa aumentando son de prever numerosos abandonos. Para terminar el balance de esta jornada, recordemos que si el equipo de Francia se mantiene el primero en la clasificación por equipos, es gracias a Darrigade, mientras que su posición en el Premio Martini se hace muy difícil, no sólo por la presión del equipo de Centro-Mediodía, sino por los belgas. En efecto, después de la desaparición de Mahe como figura destacada (ha pasado del cuarto lugar al 26), los hombres de Jean Aerts (Desmet, Planckaert y Branckart), han estrechado su cerco sobre el trío Bauvin, Anquetil, Bobet. La amenaza es grave puesto que Adriaenssens se está mostrando superior a Darrigade en la Montaña. Afortunadamente para los franceses, Bergaud es buen escalador y el director técnico de los tricolores fija en él su atención para salvar estas etapas de los Pirineos. Alfil.

Buen servicio de la Policía madrileña

El súbdito americano que se encontró en el interior de un coche, se había suicidado

Temió ser detenido, porque comprendió que la Brigada I. Criminal le había descubierto

Madrid, 10.—Theodore V. Mason, que ayer se disparó un tiro, al parecer, fué quien causó la muerte a María Antonia Ortiz, según han revelado las diligencias policiales. Un clip de su corbata caído junto a la víctima, sirvió como clave de la investigación.

La Brigada de Investigación Criminal de Madrid, en íntima colaboración con la policía militar americana, ha trabajado durante los últimos días con intensidad para averiguar quién hubiera golpeado con una piedra, en la madrugada del pasado jueves, día 3, a María Antonia Ortiz, quien había aparecido abandonada y herida en un descampado de la calle del Corazón de María, muy próximo a la Avenida de América. María tenía gravísimas lesiones —fractura de cráneo y numerosos desgarros— y falleció el día 7 en el equipo quirúrgico.

De la investigación resulta que algunas jóvenes que paseaban por la Castellana en la madrugada del jueves, día 3, vieron a María Antonia subir a un automóvil. Cuando estas mujeres fueron interrogadas por la B. I. C., reconocieron la fotografía de la víctima y aseguraron que la infortunada se había montado en un coche de matrícula extranjera. No podían precisar exactamente el color, pero estaban seguras de que la matrícula era de las correspondientes a los vehículos americanos en España.

Tan sólo con estos detalles, la policía madrileña comenzó un servicio que había de convertirse después —con la muerte de la víctima— en la investigación de un crimen apasionante.

Así 48 horas después, una furgoneta de la B. I. C. rodaba en dirección a Torrejón. En el interior, junto con un grupo de funcionarios, iban varias de las mujeres que habían visto a la desdichada subir al misterioso coche.

Entre ellas estaba una muchacha a quien quince o veinte días atrás, un mulato, que también llevaba un automóvil de matrícula americana, la había intentado estrangular a altas horas de la noche, cuando con el motor parado se encontraban al final de la calle de Serrano. Cabía pensar que fuera también éste el autor del asesinato de María Antonia Ortiz.

La B. I. C. se movió de común acuerdo con las autoridades americanas. Y así se llegó a una pista cierta. Se había reconocido como presunto autor a un sargento de la policía americana, Theodore V. Mason, a quien no fué posible localizar hasta ayer mañana.

Los funcionarios de la Brigada se jugaron a una carta un detalle clave que habían guardado en silencio: una fotografía del clip de la corbata, que olvidó el asesino en el lugar de la agresión.

En la entrevista con el sargento no se abordó el problema directamente. Los policías observaron atentos cualquier reacción en el rostro de Mason. El más insignificante detalle en la conversación podría confirmar las sospechas y hacerle incurrir en alguna contradicción.

Hábilmente, como en un descuido, dejaron sobre la mesa las fotos del sujetador de su corbata, y, al contemplarlas, Theodore cambió de color. Pálido, y con el rostro desencajado, se excusó y salió de la estancia. No podía detenérsele en aquel momento por falta de pruebas, aun cuando se tuviera la certeza absoluta, después de su evidente reacción de que era el autor del crimen.

Una hora después, el sargento Mason era encontrado con un balazo en la sién. En el coche, en que se disparó el tiro, aparte de las manchas de sangre que podían observarse en el asiento delantero, había en la parte posterior una percha con un traje azul marino, otras prendas, y unos zapatos. Se supone que en el mismo coche, se cambió el traje por el uniforme militar.—Cifra.

NOTA ESCRITA EN CLAVE

Madrid, 10.—En el automóvil en que se disparó el tiro, Theodore V. Mason, se halló también una nota escrita al parecer en clave.

Mason era de corpulencia extraordinaria y estatura gigantesca, media 1'90 metros, hasta tal punto, que resultó muy difícil encontrarle un ataúd adecuado. Vivía en la calle de Rosas del Jordán, con su esposa y una hija de 18 meses. En el momento de ser encontrado vestía uniforme militar. Fué hallado por el conductor de un coche, el cual avisó a un policía, que, por cierto, trabajaba como intérprete en la misma oficina que Mason, donde éste estaba bien considerado. Parece ser que el interrogatorio a que había sido sometido, tuvo el aspecto de una encuesta acerca de la vida de los negros que residen en la capital de España.—Cifra.

"Hubiera llegado antes andando", comentó Privat al hablar de las cuestas de ayer

De los Pirineos a los Alpes pasando por el Ventoux

Toulouse, 10. (Crónica de Robert Descamps, del servicio especial de la Agencia Alfil).

Ya no hay Pirineos. Los participantes en la 45 Vuelta Ciclista a Francia han terminado, en efecto, con este primer macizo montañoso. Sólo les queda por franquear uno, el Ventoux. Pero os Alpes y el Jura separan todavía la pista rosa del Parque de los Príncipes de esta otra, todavía más rosa, de Toulouse, donde Darrigade acaba de conseguir su tercera victoria de etapa.

En Toulouse, donde hace años lloró la pérdida de su jersey amarillo, Darrigade ha realizado hoy uno de los sprints más bonitos de su carrera, aunque todo parecía indicar que Toulouse, la ciudad de las violetas, le iba a ser desfavorable.

En cabeza del pelotón, entró en el estadio Anquetil, a cuya rueda iba pegado Favero. Y se impuso el espíritu de equipo. Anquetil se dió cuenta en seguida de que Darrigade iba bastante distanciado. Detuvo un poco la marcha y dió tiempo a que sus compañeros, haciendo un esfuerzo sobrehumano, adelantase a todos y llegase victorioso a la meta. Darrigade ha confirmado que es el mejor sprinter de la Vuelta a Francia de 1958.

Poco después de su llegada ha declarado: «He realizado exactamente el mismo sprint que en la última etapa del año pasado. Había una auténtica barrera para los primeros puestos en la entrada del velódromo, pero me empeñé en vencerla y lo he conseguido».

Veinticuatro minutos y 39 segundos más tarde los espectadores que llenaban el velódromo de Toulouse fueron testigos de un segundo sprint casi tan magnífico como el primero. Rolland, Anquetil poco antes, habría paso visiblemente a Graczyk para ofrecerle en bandeja el 44 puestos.

La Montaña no se da muy bien a todos los corredores. Varnajo preguntaba sin cesar mientras ascendía por el Portet D'Aspet: «¿Pero cuándo llegamos arriba?». Por su parte, Privat afirmaba sin inmutarse: «Desde luego, hoy hubiera llegado antes andando». El italiano Catalano no teme las ascensiones sino los descensos. El siciliano antes de lanzarse hacia el valle, se santigua siempre.

Poco antes de la salida, Maurice Moucheraud se preguntaba: «¿Que pasará hoy?». «Nadie lo sabe contestó alguien— ahora parece que basta un pinchazo de Gaul para que se desencadene la gran guerra». Y Maurice, que lo oyó, exclamó: «¡Pues por mi parte doy hasta una bicicleta completa con tal de que reine la paz!»

Incluso entre los que ocupan los sillones de la orquesta general, hay muchos que les gustaría descansar. Brankart afirma que la supresión de los días de descanso no es, desde luego, ningún gran invento.

El joven holandés Damen ha confirmado elocuentemente sus dotes de escalados. No es extraño porque después de haber ejercido el oficio de tornero, se hizo electricista y se especializó en ascensores. Es un muchacho que siempre está aprendiendo. Durante el invierno lee mucho. Es un entusiasta de la música y en cuanto la radio divulga aires de jaz cierra el receptor. Sus vecinos Win Van Est y Wagtmans son los que le impulsaron al ciclismo.

Bahamontes es parco en palabras. Sus compañeros dicen que habla tan poco porque necesita todo el aire para sus escapadas en plena Montaña. Es el tercer día de victoria consecutiva y el toledano se mantiene en el mismo tono que cuando se avanzaba por la llanura.

TEATRO PRINCIPAL

GRAN COMPAÑIA DE ALTA COMEDIA

TINA GASCO

Primer actor: JOSE BODALO con Hugo Pimentel

Hoy viernes

Despedida de la Compañía, con el

ESTRENO

de la comedia de mayor éxito del año, original de Buero Vallejo, titulada

LAS CARTAS BOCA ABAJO

Exito definitivo de interpretación. La comedia del año

Advertencia del Primer Ministro italiano a los comunistas

Roma, 9.—El primer ministro italiano, Amintore Fanfani, ha advertido a los comunistas que su Gobierno no dudará en "aplastar cualquier intento" de subversión apoyada por Moscú.

"No dudaremos en aplastar de cualquier forma en el presente o en el futuro —afirmó— todo lo que represente un daño para nuestras libres instituciones". Fanfani estableció esta decisión en respuesta a preguntas que le fueron hechas acerca de si Italia estaba totalmente al lado de la alianza occidental.

El jefe del Gobierno, al pronunciar su discurso en petición de un voto de confianza para su Gabinete, de ocho días de existencia, reiteró enérgicamente "la plena lealtad de Italia a Occidente" y dijo que la mejor contribución del país a la causa occidental era la de ayudar a "consolidar el futuro de la libertad en las costas del Mediterráneo". Al mismo tiempo, Fanfani, abogó por una más íntima relación entre los aliados occidentales y dijo que Italia no considera los tratados de Occidente "como adhesión de algunos países a las futuras decisiones de otros".

Fanfani expuso un programa de veinte puntos, de atrevidas reformas sociales, para elevar el nivel de vida en Italia y minar la fortaleza comunista en el país.

Fanfani habló primero en el Senado y poco después repitió su discurso en la Cámara de Diputados, en la que se produjeron diversas interrupciones por parte de elementos comunistas y del movimiento social italiano —neofascistas—. La votación de confianza en el Senado se espera para el sábado próximo y en la Cámara para diez días más tarde.—Efe.

NO-DO DE SUCESOS

HAZAÑAS DE LOS JOVENES «GANGSTERS» EN NUEVA YORK

Nueva York, 8.—Bandas de jóvenes influídas por las películas de «gangsters», se dedican al robo y al asalto en el barrio de Brooklyn sembrando el terror entre los ciudadanos. La última hazaña de estos jóvenes delincuentes, ha sido el asesinato de un inmigrante ruso procedente de París al mismo tiempo que causaron heridas a la esposa de éste y propinaban una paliza criminal a una tercera persona que salió en defensa del matrimonio, y todo ello por robar cinco dólares que llevaba la mujer en el bolso. La policía informa que Basil Kruglikof, de 67 años de edad, murió a consecuencia de las heridas sufridas al ser, él y su mujer, atacados por cuatro jóvenes de raza negra en las inmediaciones del «Metro» de Brooklyn. La tercera víctima, llamado Julio Torres, sufre lesiones de importancia.

La policía ha iniciado una amplia redada, para detener a estos individuos cuyas andanzas preocupan seriamente a las autoridades. —Efe.

GRAVISIMO ACCIDENTE

Cuenca, 10.—Un gravísimo accidente se ha producido en el kilómetro 174 de la carretera de Madrid a Albacete, cerca del pueblo de El Provencio, al chocar el turismo conducido por don Francisco Esteban González, comandante de Infantería y en el que viajaban cinco personas y un camión que guiaba don Manuel García. Por causas que se desconocen, el camión dió un fuerte golpe en la parte posterior del turismo, que fué a chocar contra un árbol. Resultaron muertos en el acto los ocupantes del coche Mercedes Ruiz Marote y otra mujer. En gravísimo estado fué extraída de los restos del coche Amparo Lorenzo y con lesiones menos graves Isabel Bernal, esposa del señor Esteban González. Este no sufrió heridas de importancia.—Cifra.

NIÑO ATROPELLADO

Zamora, 9.—El niño Luis Herrero, de nueve años, fué atropellado por un automóvil de la matrícula de Madrid, en las inmediaciones de Villalpando. Resultó con las dos piernas fracturadas y magullamiento general.—Cifra.

INCENDIO DE MIESES

Zamora, 9.—En una era de las cercanías de Venialgo, se declaró un incendio que destruyó tres montones de mies. Se calculan las pérdidas en diez mil pesetas. —Cifra.

MULTA A UN GAMBERRO TAUROFILO

Pamplona, 10. — El Gobernador Civil, ha impuesto una fuerte multa a un individuo, vecino de Logroño, que, en la corrida de ayer, arrojó una botella al ruedo al paso de un picador, frente a su localidad. Quedó detenido, si bien, posteriormente fué puesto en libertad.—Cifra.

NIÑA AHOGADA

Pamplona, 10.—La niña de 15 meses, Cristina García Abarzuza, pereció ahogada, cuando la barca en la que paseaba junto con su padre volcó y resultó éste conmocionado. El hecho ocurrió en el pueblo de Atondo donde la familia se desplazó para evitar las fiestas de San Fermín, por reciente luto.—Cifra.

INCENDIO DE MIESES

Zamora, 10.—En el kilómetro 245'709 del ferrocarril Plasencia-Astorga, en el término municipal de Piedrahita de Castro, al paso del correo 294 con dirección a esta capital, se produjo un incendio en unos campos, que se propagó rápidamente. Se quemaron algunos montones de mies, valorados en unas diez mil pesetas.—Cifra.

UNA ANCIANA PERECE ABRASADA

Zamora, 10.—En el pueblo de Muga de Sayago, resultó abrasada la anciana de 73 años María Delgado Tejado, que vivía sola en su domicilio. Al encender el hogar, se le incendiaron las ropas y aunque fué auxiliada prontamente por algunas vecinas, las graves quemaduras que sufrió originaron la muerte.—Cifra.

Mejora el Cardenal Stepinac

Desaparece la amenaza de amputación de una de sus piernas

Roma, 10.—El médico de cabecera del Arzobispo de Zagreb, Cardenal Stepinac, ha declarado —según las últimas noticias recibidas por la Santa Sede— que el estado del purpurado puede considerarse satisfactorio y que ha desaparecido la amenaza que hubiera determinado la amputación de la pierna derecha. El Cardenal, como se recordará, fué objeto de condena a prisión por el comunismo yugoslavo y ahora se encuentra residenciado en su aldea natal de Croacia.—Efe.

Fabricante: HIJO DE BENIGNO MORENO

Apartado, 42 LA BAÑEZA (LEON)

PRECISO REPRESENTANTES

LOS TOROS

Cuarta corrida de San Fermín

En Madrid, Pablo Lozano y Gregorio Sánchez en un "mano a mano" bastante soso

Pamplona, 10.—La cuarta corrida de feria se ha celebrado hoy con lleno completo. Gran calor. Seis toros del Vizconde de García-Grande, bravos para Antonio Ordóñez, Curro Girón y Antonio Borrero «Chamaco».

Asistieron a la corrida el embajador de Estados Unidos y el prefecto y el subprefecto de los Bajos Pirineos, a quien acompañaban el gobernador y el alcalde de la ciudad.

Antonio Ordóñez, escuchó ovaciones con la capa. Faena al son de la música y olés para una estocada. (Ovación, dos orejas, vuelta y saludos). En su segundo, faena variada para pinchazo, estocada ladeada y descabello. (Ovación y saludos).

Curro Girón, en su primero gran faena de muleta para pinchazo y media. (Ovación, dos orejas, vuelta y saludos). En su segundo faena superando la anterior para un estoconazo. (Ovación, dos orejas, rabo, dos vueltas y saludos). Al toro también se le dió la vuelta. El mayoral acompañó a Girón en la vuelta al ruedo.

Chamaco, faena temeraria para estocada ladeada. (Ovación, dos orejas, vuelta y saludos). En el que cerró plaza faena de aliño para una estocada casi entera. (Muchas palmas).

Curro Girón, fué sacado a hombros de la plaza.

El peso medio de los toros lidiados esta tarde fué de 314 kilos.—Cifra.

A BENEFICIO DEL MONTEPIO DE VETERINARIOS

Madrid, 10. — Plaza Monumental. Corrida a beneficio del Montepío de la Asociación Nacional de Veterinarios Titulares.

Un novillo de Herederos de doña Florencia J. de la Cerdilla, para el rejoneador Josechu Pérez y seis toros de «Barciad», Jesús Sánchez Cobaleda.

Se llenó la parte de sol, a pesar del fuerte calor reinante, y hubo buena entrada en la sombra.

Josechu Pérez de Mendoza hizo una exhibición de toreo a la jineta y, entre ovaciones, clavó cuatro arpones en lo alto y cuatro pares de banderillas, dos de ellos a dos manos. Acabó con dos rejones de muerte. (Ovación grande, dos vueltas al ruedo y salida a los medios).

Pablo Lozano, hizo faena de aliño a su primero, probón y quedadote, y mató de estocada buena. (Aplausos). A su segundo, faena breve por la cara para cinco pinchazos y estocada corta. (Pitos). En el quinto toreó con temple y mando sobre la derecha e intercaló molinetes de pie y de rodillas que se ovacionaron. Pinchazo y estocada corta. (Aplausos).

Gregorio Sánchez, toreó con brevedad por la cara a su primero, y mató de pinchazo y estocada desprendida. (Pitos). Al cuarto, faena valerosa para pinchazo y descabello al tercer intento. (Silencio). En el que cerró plaza, instrumentó dos buenas series de naturales que se aplaudieron, lo mismo que tres apretadas manoletinas. Estocada caída. (Aplausos).

Durante la lidia del quinto toro se arrojó al ruedo un espontáneo al que se aplaudieron varios ayudados por alto.

Peso bruto de los toros: 457, 465, 460, 463, 542, 454, kilos respectivamente.

En la enfermería fué asistido el picador José Salcedo de contusión y erosión en región fronto-nasal y conmoción cerebral, de pronóstico reservado.—Cifra.

Satisfactoria prueba de un nuevo antibiótico

Supera a la penicilina

Nueva York, 10.—Se ha anunciado la prueba satisfactoria de un nuevo antibiótico capaz de terminar con los gérmenes que se resisten a la penicilina.

El antibiótico, llamado "Kanamycina", tiene un gran efecto contra las enfermedades producidas por el "sthaphilococcus aureus", germen que causa enfermedad como antrax, tuberculosis, lepra y dolencias gastro-intestinales.

La droga está siendo fabricada por los Laboratorios Bristol de Siracusa, Nueva York y está basada en las investigaciones realizadas en el Japón por el doctor Hamao Umezawa.

Sin embargo, el nuevo antibiótico no tiene efecto sobre otros gérmenes, tales como el streptococcus.—Efe.

190.000 kilos de bonito se subastaron en Vigo

Vigo, 10.—Ciento noventa mil kilos de bonito fueron subastados hoy en Lonja, a precios que oscilaron entre 16 — 16,45 pesetas kilo y que fueron adjudicados a factorías conserveras.—Cifra.

SEGUROS

INCENDIOS
ACCIDENTES
VIDA
AHORRO Y PREVISION
COSECHAS
GANADOS

EDUARDO CALDERON MARTINEZ DE AZCOITIA

Palencia

Buscan al ratón que lanzaron al espacio

Cabo Cañaveral (Florida), 10. — Lanchas de recuperación de las fuerzas aéreas navegan por el Atlántico Sur en búsqueda de un cono de cohete experimental, con un pequeño ratón en su interior, que fué lanzado la pasada noche desde Cabo Cañaveral.

Funcionarios de las fuerzas aéreas en Cabo Cañaveral se han negado a revelar detalles de la suerte del ratón.—Efe

Reunión en el Ministerio de Hacienda

Concurrieron varios ministros

Madrid, 10.—En el Ministerio de Hacienda se ha celebrado a primera hora de la tarde, una reunón que ha presidido el titular del departamento, don Mariano Navarro Rubio, y a la que han concurrido los ministros de Educación Nacional, don Jesús Rubio; de Agricultura, don Cirilo Cánovas; de Industria, don Joaquín Planell; de Comercio, don Alberto Ullastres, y presidente del Consejo de Economía Nacional, don Pedro Gual Villalbí; los subsecretarios de Hacienda, Industria y Agricultura, vicesecretario de Ordenación Económica y otras personalidades.

El decano de la Facultad de Ciencias Políticas, Económicas y Comerciales, doctor Torres Martínez, dió cuenta de la «contabilidad nacional de España», importante trabajo que ha sido realizado por un equipo de profesores, bajo el patrocinio financiero del Ministerio de Hacienda. Esta publicación, a la que contribuyeron tanto el Ministerio de Hacienda, como el señor Torres Martínez, es una proyección de la labor de los investigadores sobre la administración pública, lo que producirá notables ventajas a los hombres de Gobierno y servirá además para facilitar nuestras relaciones con los organismos económicos internacionales. El ministro de Hacienda y el señor Torres Martínez, en sendos discursos, pusieron de relieve la importancia de esta publicación.—Cifra.

PLASTIFILM

(MARCA REGISTRADA)

Para soldar las roturas de planos de papel vegetal y de toda clase en delineación, y los de pergamino, tela, cuero, etcétera, sin cintas ni parches

De venta en

I. G. DIARIO=DIA

PALENCIA

Falleció el gordo fenómeno Robert Hughes

Sufrió un ataque de uremia

Bremen Indiana (Estados Unidos), 10.—Robert Hughes, el hombre que pesaba más de 400 kilos —471, según unos, y 482, según otros— ha fallecido de resultas de un ataque de uremia.

Su estado era muy grave desde hace unos días, como consecuencia de una dolencia cardíaca complicada con un ataque de sarampión.—Efe.

Segundo aniversario de la señora

Doña Antonia Rocarol Vilamala

que falleció en Palencia el día 11 de Julio de 1956

Después de recibir los Santos Sacramentos y la Bendición Apostólica

D. E. P.

Su resignado esposo Vicente Araguzo Adrián; hija María del Carmen; padre José Rocarol Icart; hermanos políticos, tíos y demás familia,

Al recordar tan sensible pérdida suplican una oración por el eterno descanso del alma de la finada.

Las misas que se celebren hoy, día 11, en la Iglesia Parroquial de San Miguel, las de ocho, nueve, nueve y media y diez en la Parroquia de Nuestra Señora de la Calle, la de siete y media en la Iglesia de las RR. MM. Agustinas Canónigas, y la de ocho en la capilla de las Religiosas Siervas de María, serán aplicadas en sufragio de su alma.

M.C.D.2022